

Ogłoszenie o zamówieniu Roboty budowlane

Wyłonienie Wykonawcy w zakresie wykonania konserwacji i odtworzenia stolarki okiennej - okna w fasadach od strony ul. Jagiellońskiej w budynku Collegium Kołłątaja przy ul. Św. Anny 6 w Krakowie.

SEKCJA I - ZAMAWIAJĄCY

1.1.) Rola zamawiającego

Postępowanie prowadzone jest samodzielnie przez zamawiającego

1.2.) Nazwa zamawiającego: UNIWERSYTET JAGIELLOŃSKI

1.3.) Oddział zamawiającego: Dział Zamówień Publicznych UJ

1.4.) Krajowy Numer Identyfikacyjny: REGON 000001270

1.5) Adres zamawiającego

1.5.1.) Ulica: ul. Gołębia 24

1.5.2.) Miejscowość: Kraków

1.5.3.) Kod pocztowy: 31-007

1.5.4.) Województwo: małopolskie

1.5.5.) Kraj: Polska

1.5.6.) Lokalizacja NUTS 3: PL213 - Miasto Kraków

1.5.7.) Numer telefonu: 12 663 39 09

1.5.9.) Adres poczty elektronicznej: anna.onderka@uj.edu.pl

1.5.10.) Adres strony internetowej zamawiającego: www.uj.edu.pl

1.6.) Rodzaj zamawiającego: Zamawiający publiczny - jednostka sektora finansów publicznych - uczelnia publiczna

1.7.) Przedmiot działalności zamawiającego: Edukacja

SEKCJA II – INFORMACJE PODSTAWOWE

2.1.) Ogłoszenie dotyczy:

Zamówienia publicznego

2.2.) Ogłoszenie dotyczy usług społecznych i innych szczególnych usług: Nie

2.3.) Nazwa zamówienia albo umowy ramowej:

Wyłonienie Wykonawcy w zakresie wykonania konserwacji i odtworzenia stolarki okiennej - okna w fasadach od strony ul. Jagiellońskiej w budynku Collegium Kołłątaja przy ul. Św. Anny 6 w Krakowie.

2.4.) Identyfikator postępowania: ocds-148610-46823e26-c15a-11eb-911f-9ad5f74c2a25

2.5.) Numer ogłoszenia: 2021/BZP 00077361/01

2.6.) Wersja ogłoszenia: 01

2.7.) Data ogłoszenia: 2021-06-09 13:51

2.8.) Zamówienie albo umowa ramowa zostały ujęte w planie postępowań: Nie

2.11.) O udzielenie zamówienia mogą ubiegać się wyłącznie wykonawcy, o których mowa w art. 94 ustawy: Nie

2.14.) Czy zamówienie albo umowa ramowa dotyczy projektu lub programu współfinansowanego ze środków Unii Europejskiej: Nie

2.16.) Tryb udzielenia zamówienia wraz z podstawą prawną

Zamówienie udzielane jest w trybie podstawowym na podstawie: art. 275 pkt 1 ustawy

SEKCJA III – UDOSTĘPNIANIE DOKUMENTÓW ZAMÓWIENIA I KOMUNIKACJA

3.1.) Adres strony internetowej prowadzonego postępowania

<https://przetargi.uj.edu.pl/>

3.2.) Zamawiający zastrzega dostęp do dokumentów zamówienia: Nie

3.4.) Wykonawcy zobowiązani są do składania ofert, wniosków o dopuszczenie do udziału w postępowaniu, oświadczeń oraz innych dokumentów wyłącznie przy użyciu środków komunikacji elektronicznej: Tak

3.5.) Informacje o środkach komunikacji elektronicznej, przy użyciu których zamawiający będzie komunikował się z wykonawcami - adres strony internetowej: <https://przetargi.uj.edu.pl/>

3.6.) Wymagania techniczne i organizacyjne dotyczące korespondencji elektronicznej:

Szczegółowe określenie wymagań technicznych i organizacyjnych dot. korespondencji elektronicznej zawarto w rozdziale IX SWZ, tj. Informacja o sposobie porozumiewania się zamawiającego z wykonawcami oraz przekazywania oświadczeń i dokumentów wraz ze wskazaniem osób uprawnionych do kontaktów wykonawcami.

3.8.) Zamawiający wymaga sporządzenia i przedstawienia ofert przy użyciu narzędzi elektronicznego modelowania danych budowlanych lub innych podobnych narzędzi, które nie są ogólnie dostępne: Nie

3.12.) Oferta - katalog elektroniczny: Nie dotyczy

3.14.) Języki, w jakich mogą być sporządzane dokumenty składane w postępowaniu:

polski

3.15.) RODO (obowiązek informacyjny): Szczegółowe określenie zasad związanych z obowiązkiem informacyjnym RODO zawarto w rozdziale XXI SWZ, tj. Informacja o przetwarzaniu danych osobowych- dotyczy wykonawcy będącego osobą fizyczną.

3.16.) RODO (ograniczenia stosowania): Szczegółowe określenie zasad związanych z obowiązkiem informacyjnym RODO zawarto w rozdziale XXI SWZ, tj. Informacja o przetwarzaniu danych osobowych- dotyczy wykonawcy będącego osobą fizyczną.

SEKCJA IV – PRZEDMIOT ZAMÓWIENIA

4.1.1.) Przed wszczęciem postępowania przeprowadzono konsultacje rynkowe: Nie

4.1.2.) Numer referencyjny: 80.272.83.2021

4.1.3.) Rodzaj zamówienia: Roboty budowlane

4.1.4.) Zamawiający udziela zamówienia w częściach, z których każda stanowi przedmiot odrębnego postępowania: Nie

4.1.8.) Możliwe jest składanie ofert częściowych: Nie

4.1.13.) Zamawiający uwzględnia aspekty społeczne, środowiskowe lub etykiety w opisie przedmiotu zamówienia: Nie

4.2. Informacje szczegółowe odnoszące się do przedmiotu zamówienia:

4.2.2.) Krótki opis przedmiotu zamówienia

Wyłonienie Wykonawcy w zakresie wykonania konserwacji i odtworzenia stolarki okiennej - okna w fasadach od strony ul. Jagiellońskiej w budynku Collegium Kołłątaja przy ul. Św. Anny 6 w Krakowie.

4.2.6.) Główny kod CPV: 45000000-7 - Roboty budowlane

4.2.7.) Dodatkowy kod CPV:

45110000-1 - Roboty w zakresie burzenia i rozbiórki obiektów budowlanych; roboty ziemne

45111300-1 - Roboty rozbiórkowe

45400000-1 - Roboty wykończeniowe w zakresie obiektów budowlanych

45420000-7 - Roboty w zakresie zakładania stolarki budowlanej oraz roboty ciesielskie

45421132-8 - Instalowanie okien

45442100-8 - Roboty malarskie

45450000-6 - Roboty budowlane wykończeniowe, pozostałe

45453000-7 - Roboty remontowe i renowacyjne

4.2.8.) Zamówienie obejmuje opcje: Nie

4.2.10.) Okres realizacji zamówienia albo umowy ramowej: 3 miesiące

4.2.11.) Zamawiający przewiduje wznowienia: Nie

4.2.13.) Zamawiający przewiduje udzielenie dotychczasowemu wykonawcy zamówień na podobne usługi lub roboty budowlane: Nie

4.3.) Kryteria oceny ofert

4.3.2.) Sposób określania wagi kryteriów oceny ofert: Procentowo

4.3.3.) Stosowane kryteria oceny ofert: Kryterium ceny oraz kryteria jakościowe

Kryterium 1

4.3.5.) Nazwa kryterium: Cena

4.3.6.) Waga: 60

Kryterium 2

4.3.4.) Rodzaj kryterium:

jakość, w tym do parametry techniczne, właściwości estetyczne i funkcjonalne takie jak dostępność dla osób niepełnosprawnych lub uwzględnianie potrzeb użytkowników

4.3.5.) Nazwa kryterium: Wydłużenie gwarancji

4.3.6.) Waga: 40

4.3.10.) Zamawiający określa aspekty społeczne, środowiskowe lub innowacyjne, żąda etykiet lub stosuje rachunek kosztów cyklu życia w odniesieniu do kryterium oceny ofert: Nie

SEKCJA V - KWALIFIKACJA WYKONAWCÓW

5.1.) Zamawiający przewiduje fakultatywne podstawy wykluczenia: Tak

5.2.) Fakultatywne podstawy wykluczenia:

Art. 109 ust. 1 pkt 1

Art. 109 ust. 1 pkt 4

Art. 109 ust. 1 pkt 5

Art. 109 ust. 1 pkt 7

Art. 109 ust. 1 pkt 8

Art. 109 ust. 1 pkt 9

Art. 109 ust. 1 pkt 10

5.3.) Warunki udziału w postępowaniu: Tak

5.4.) Nazwa i opis warunków udziału w postępowaniu.

1. Zdolność do występowania w obrocie gospodarczym – Zamawiający nie wyznacza warunku w tym zakresie,

2. Uprawnienia do prowadzenia określonej działalności gospodarczej lub zawodowej, o ile wynika to z odrębnych przepisów – Zamawiający nie wyznacza warunku w tym zakresie,

3. Sytuacja ekonomiczna lub finansowa – o udzielenie zamówienia mogą ubiegać się Wykonawcy, którzy wykażą, że są ubezpieczeni od odpowiedzialności cywilnej w zakresie prowadzonej działalności gospodarczej związanej z przedmiotem zamówienia, przy czym kwota ubezpieczenia jest nie mniejsza niż 200 000,00 PLN (słownie: dwieście tysięcy złotych).

4. Zdolność techniczna lub zawodowa – o udzielenie zamówienia mogą ubiegać się Wykonawcy, którzy wykażą, że dysponują osobami zdolnymi do realizacji zamówienia, tj.:

4.1.1 kierownikiem budowy, posiadający uprawnienia budowlane do kierowania robotami budowlanymi w specjalności konstrukcyjno-budowlanej i doświadczenie w kierowaniu co najmniej dwoma robotami budowlanymi w zakresie odpowiadającym posiadanym uprawnieniom oraz spełniającym wymagania, o których mowa w art.37.c ustawy z dnia 23 lipca 2003 roku o ochronie zabytków i opiece nad zabytkami.

4.1.2 kierownikiem robót konserwatorskich posiadającym stosowne uprawnienia lub odpowiednią praktykę zgodnie z art. 37a Ustawy dnia 23 lipca 2003 o ochronie zabytków i opiece nad zabytkami (t.j. Dz. U. z 2018 r., poz. 2067 z późn. zm.) i doświadczenie w kierowaniu co najmniej dwoma robotami konserwatorskimi w zakresie odpowiadającym posiadanym uprawnieniom.

4.2. posiadają niezbędną wiedzę i doświadczenie, tzn.: w okresie ostatnich 5 lat przed upływem

terminu składania ofert o udzielenie zamówienia, a jeżeli okres prowadzenia działalności jest krótszy – w tym okresie – wykonali dwa zamówienia (dwa odrębne kontrakty), obejmujące swoim zakresem roboty budowlane polegające na wymianie zewnętrznej drewnianej stolarki okiennej w budynkach czynnych, wpisanych do rejestru zabytków, o wartości łącznej wykazanych dwóch robót nie mniejszej niż 200 000 zł. brutto (słownie: dwieście tysięcy złotych), a roboty te zostały wykonane należycie, w szczególności zgodnie z przepisami prawa budowlanego i prawidłowo ukończone. Zamawiający „odrębny kontrakt” rozumie jako jedną, pisemną umowę odpłatną – a nie sumę pojedynczych zleceń realizowanych na rzecz tego samego podmiotu. Wartość 200 000 zł., odnosi się do wartości robót polegających na konserwacji i odtworzeniu stolarki.

5. Weryfikacji i oceny warunków udziału w postępowaniu Zamawiający dokona na podstawie oświadczeń i dokumentów składanych przez uczestniczących w postępowaniu wykonawców z zachowaniem sposobu i formy, o których mowa w niniejszej SWZ.

5.5.) Zamawiający wymaga złożenia oświadczenia, o którym mowa w art.125 ust. 1 ustawy: Tak

5.7.) Wykaz podmiotowych środków dowodowych na potwierdzenie spełniania warunków udziału w postępowaniu: Rozdział VIII SWZ

4. Dokumenty i oświadczenia, które Wykonawca będzie zobowiązany złożyć na wezwanie Zamawiającego - dotyczy wykonawcy, którego oferta została najwyżej oceniona:

1) Zamawiający wezwie wykonawcę, którego oferta została najwyżej oceniona, do złożenia w wyznaczonym terminie, nie krótszym niż 5 dni od dnia wezwania, aktualnych na dzień złożenia następujących podmiotowych środków dowodowych:

a) wykaz osób dedykowanych do realizacji zamówienia, zawierający informacje pozwalające na potwierdzenie spełnienia warunków udziału opisanych w Rozdziale VI SWZ,

b) wykaz robót budowlanych zawierający informacje pozwalające na potwierdzenie spełnienia warunków udziału opisanych w Rozdziale VI SWZ,

c) dowody określające czy roboty budowlane zamieszczone w „Wykazie robót budowlanych” zostały wykonane należycie, w szczególności czy roboty zostały wykonane zgodnie z przepisami prawa budowlanego i prawidłowo ukończone. Dowodami są referencje bądź inne dokumenty wystawione przez podmiot, na rzecz którego roboty budowlane były wykonywane, a jeżeli z uzasadnionej przyczyny o obiektywnym charakterze wykonawca nie jest w stanie uzyskać tych dokumentów – inne dokumenty,

d) dokumenty potwierdzające, że wykonawca jest ubezpieczony od odpowiedzialności cywilnej w zakresie prowadzonej działalności związanej z przedmiotem zamówienia na co najmniej sumę gwarancyjną w wysokości 200 000,00 zł (słownie: dwieście tysięcy złotych),

e) jeżeli z uzasadnionej przyczyny wykonawca nie może złożyć wymaganych przez Zamawiającego dokumentów, o których mowa w lit. b i c, wykonawca może złożyć inny dokument, który w wystarczający sposób potwierdza spełnianie opisanego przez Zamawiającego warunku udziału w postępowaniu.

2) W przypadku gdy Wykonawca polega na zasobach podmiotów udostępniających w celu wykazania spełnienia warunków udziału w postępowaniu, podmiotowe środki dowodowe, winny zostać przedstawione przez ten podmiot, w zakresie w jakim wykonawca powołuje się na jego zasoby.

5. Jeżeli, w toku postępowania, wykonawca nie złoży oświadczenia, oświadczeń lub dokumentów niezbędnych do przeprowadzenia postępowania, złożone oświadczenia lub dokumenty są niekompletne, zawierają błędy lub budzą wskazane przez zamawiającego wątpliwości, zamawiający wezwie do ich złożenia, uzupełnienia, poprawienia w wyznaczonym terminie nie krótszym niż dwa (2) dni robocze, chyba że mimo ich złożenia oferta wykonawcy podlegałaby odrzuceniu albo konieczne byłoby unieważnienie postępowania.

6. Podmiotowe środki dowodowe sporządzone w języku obcym składa się wraz z tłumaczeniem na język polski.

5.8.) Wykaz przedmiotowych środków dowodowych:

Zamawiający nie wymaga złożenia przedmiotowych środków dowodowych.

5.9.) Zamawiający przewiduje uzupełnienie przedmiotowych środków dowodowych: Nie

5.11.) Wykaz innych wymaganych oświadczeń lub dokumentów:

6. Oferta wraz ze stanowiącymi jej integralną część załącznikami powinna być sporządzona przez wykonawcę według treści postanowień niniejszej SWZ oraz według treści formularza oferty i jego załączników, w szczególności oferta winna zawierać wypełniony i podpisany formularz oferty wraz z co najmniej następującymi załącznikami (wypełnionymi i uzupełnionymi lub sporządzonymi zgodnie z ich treścią):

- 1) oświadczenie Wykonawcy o niepodleganiu wykluczeniu – w przypadku wspólnego ubiegania się o zamówienie przez Wykonawców, oświadczenie o niepodleganiu wykluczeniu składa każdy z Wykonawców,
- 2) oświadczenie Wykonawcy o spełnianiu warunków udziału w postępowaniu,
- 3) oświadczenie dotyczące podmiotu udostępniającego zasoby wykonawcy (o ile dotyczy), tj.:
 - a) oświadczenie o udostępnieniu zasobów wykonawcy wraz ze stosownym zobowiązaniem lub innym środkiem dowodowym /o ile dotyczy/;
 - b) oświadczenie o niepodleganiu wykluczeniu;
 - c) oświadczenie o spełnieniu warunków udziału w postępowaniu w zakresie, w jakim go dotyczą;
- 4) indywidualną kalkulację ceny oferty
- 5) przedmiotowe środki dowodowe: o ile dotyczy, zgodnie z rozdziałem IV SWZ.
- 6) pełnomocnictwo (zgodnie z ust. 4-5 powyżej) lub inny dokument potwierdzający umocowanie do reprezentowania wykonawcy;
- 7) dowód wniesienia wadium.

SEKCJA VI - WARUNKI ZAMÓWIENIA

6.1.) Zamawiający wymaga albo dopuszcza oferty wariantowe: Nie

6.3.) Zamawiający przewiduje aukcję elektroniczną: Nie

6.4.) Zamawiający wymaga wadium: Tak

6.4.1) Informacje dotyczące wadium:

1. Wykonawca, najpóźniej w dniu składania ofert a przed upływem terminu składania ofert, winien wnieść wadium w wysokości wynoszącej kwotę 1500 zł (słownie: tysiąc pięćset złotych) i utrzymać go nieprzerwanie do dnia upływu terminu związania ofertą, z wyjątkiem przypadków, o których mowa w ust. 5 pkt 2 lub 3 lub w ust. 6.

2. Wadium może być wnoszone w jednej lub kilku następujących formach:

- 1) pieniądzu;
- 2) gwarancjach bankowych;
- 3) gwarancjach ubezpieczeniowych;
- 4) poręczeniach udzielanych przez podmioty, o których mowa w art. 6b ust. 5 pkt 2 ustawy z dnia 9 listopada 2000 r. o utworzeniu Polskiej Agencji Rozwoju Przedsiębiorczości (Dz. U. z 2019 r. poz. 310, 836 i 1572).

3. Wadium wniesione w pieniądzu należy złożyć przelewem bankowym na konto Zamawiającego IBAN: PL nr 98 1240 2294 1111 0010 3561 9764, SWIFT: PKO PP LPW. Za termin wniesienia wadium w formie pieniężnej uznaje się datę uznania środków na koncie Zamawiającego (dzień, godzina).

4. W przypadku złożenia wadium w innej formie niż pieniężna, Wykonawca przekazuje Zamawiającemu oryginał gwarancji lub poręczenia, w postaci elektronicznej.

5. Zamawiający zwraca wadium niezwłocznie, nie później jednak niż w terminie 7 dni od dnia wystąpienia jednej z okoliczności:

- 1) upływu terminu związania ofertą;

- 2) zawarcia umowy w sprawie zamówienia publicznego;
- 3) unieważnienia postępowania o udzielenie zamówienia, z wyjątkiem sytuacji gdy nie zostało rozstrzygnięte odwołanie na czynność unieważnienia albo nie upłynął termin do jego wniesienia.
6. Zamawiający, niezwłocznie, nie później jednak niż w terminie 7 dni od dnia złożenia wniosku zwraca wadium wykonawcy:
- 1) który wycofał ofertę przed upływem terminu składania ofert;
- 2) którego oferta została odrzucona;
- 3) po wyborze najkorzystniejszej oferty, z wyjątkiem wykonawcy, którego oferta została wybrana jako najkorzystniejsza;
- 4) po unieważnieniu postępowania, w przypadku gdy nie zostało rozstrzygnięte odwołanie na czynność unieważnienia albo nie upłynął termin do jego wniesienia.
7. Złożenie wniosku o zwrot wadium, o którym mowa w ust. 6, powoduje rozwiązanie stosunku prawnego z wykonawcą wraz z utratą przez niego prawa do korzystania ze środków ochrony prawnej, o których mowa w rozdziale XVIII SWZ.
8. Zamawiający zwraca wadium wniesione w pieniądzu wraz z odsetkami wynikającymi z umowy rachunku bankowego, na którym było ono przechowywane, pomniejszone o koszty prowadzenia rachunku bankowego oraz prowizji bankowej za przelew pieniędzy na rachunek bankowy wskazany przez wykonawcę.
9. Zamawiający zwraca wadium wniesione w innej formie niż w pieniądzu poprzez złożenie gwarantowi lub poręczycielowi oświadczenia o zwolnieniu wadium.
10. Zamawiający zatrzymuje wadium wraz z odsetkami, a w przypadku wadium wniesionego w formie gwarancji lub poręczenia, występuje odpowiednio do gwaranta lub poręczyciela z żądaniem zapłaty wadium, w okolicznościach wskazanych w art. 98 ust. 6 ustawy PZP.

6.5.) Zamawiający wymaga zabezpieczenia należytego wykonania umowy: Tak

6.6.) Wymagania dotyczące składania oferty przez wykonawców wspólnie ubiegających się o udzielenie zamówienia:

Rozdział XII Dopuszcza się możliwość składania jednej oferty przez dwa lub więcej podmiotów z uwzględnieniem postanowień art. 58 ustawy PZP.

6.7.) Zamawiający przewiduje unieważnienie postępowania, jeśli środki publiczne, które zamierzał przeznaczyć na sfinansowanie całości lub części zamówienia nie zostały przyznane:

Nie

SEKCJA VII - PROJEKTOWANE POSTANOWIENIA UMOWY

7.1.) Zamawiający przewiduje udzielenia zaliczek: Nie

7.3.) Zamawiający przewiduje zmiany umowy: Tak

7.4.) Rodzaj i zakres zmian umowy oraz warunki ich wprowadzenia:
uregulowane w załączniku 2 do SWZ -projektowane postanowienia umowy

7.5.) Zamawiający uwzględnił aspekty społeczne, środowiskowe, innowacyjne lub etykiety związane z realizacją zamówienia: Tak

7.6.) Zamawiający przewiduje następujące wymagania związane z realizacją zamówienia:

w zakresie zatrudnienia na podstawie stosunku pracy, w okolicznościach, o których mowa w art. 95 ustawy

SEKCJA VIII – PROCEDURA

8.1.) Termin składania ofert: 2021-06-28 09:00

8.2.) Miejsce składania ofert: Wykonawca składa ofertę za pośrednictwem formularza do złożenia,

zmiany, wycofania oferty lub wniosku dostępnego na ePUAP i udostępnianego również na miniPORTALU (<https://miniportal.uzp.gov.pl/>)

8.3.) Termin otwarcia ofert: 2021-06-28 10:00

8.4.) Termin związania ofertą: 30 dni

<p>UNIwersytet Jagielloński DZIAŁ ZAMÓWIENI PUBLICZNYCH ul. Straszewskiego 25/2, 31-113 Kraków tel. +4812-663-39-03 e-mail: bpz@uj.edu.pl www.uj.edu.pl www.przetargi.uj.edu.pl</p>	
--	---

Kraków, dnia 9 czerwca 2021 r.

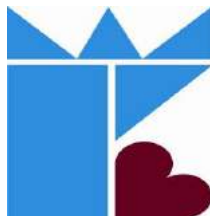

**Projekt współfinansowany z Narodowego Funduszu Rewaloryzacji Zabytków
Krakowa**

SPECYFIKACJA WARUNKÓW ZAMÓWIENIA
zwana dalej w skrócie SWZ

Rozdział I - Nazwa (firma) oraz adres Zamawiającego.

1. Uniwersytet Jagielloński, ul. Gołębia 24, 31-007 Kraków.
2. Jednostka prowadząca sprawę:
 - 1) Dział Zamówień Publicznych UJ, ul. Straszewskiego 25/2, 31-113 Kraków tel. +4812-663-39-03, e-mail: bpz@uj.edu.pl
 - 2) strona internetowa www.uj.edu.pl
 - 3) adres strony internetowej prowadzonego postępowania, na której będą udostępniane zmiany i wyjaśnienia treści SWZ oraz inne dokumenty zamówienia bezpośrednio związane z postępowaniem <https://przetargi.uj.edu.pl/>
 - 4) Dział Zamówień Publicznych UJ, ul. Straszewskiego 25/2, 31-113 Kraków, pracuje od poniedziałku do piątku w godzinach od 7:30 do 15:30, z wyłączeniem dni ustawowo wolnych od pracy.

Rozdział II - Tryb udzielenia zamówienia.

1. Postępowanie prowadzone jest w **trybie podstawowym bez możliwości negocjacji** na podstawie art. 275 pkt. 1 ustawy z dnia 11 września 2019 r. Prawo zamówień publicznych (Dz. U. z 2019 r. poz. 2019, z późn. zm.), zwanej dalej ustawą PZP, oraz zgodnie z wymogami określonymi w niniejszej Specyfikacji Warunków Zamówienia, zwanej dalej „SWZ”.
2. Do czynności podejmowanych przez Zamawiającego i Wykonawców w postępowaniu o udzielenie zamówienia stosuje się przepisy powołanej ustawy PZP oraz aktów wykonawczych wydanych na jej podstawie, a w sprawach nieuregulowanych przepisy ustawy z dnia 23 kwietnia 1964 r. - Kodeks cywilny (Dz. U. 2020 poz. 1740 ze zm.).

Rozdział III – Nazwa i opis przedmiotu zamówienia.

1. Wyłonienie Wykonawcy w zakresie wykonania konserwacji i odtworzenia stolarki okiennej - okna w fasadach od strony ul. Jagiellońskiej w budynku Collegium Kołłątaja przy ul. Św. Anny 6 w Krakowie.
2. Szczegółowy opis przedmiotu zamówienia stanowi załącznik A do niniejszej SWZ, który zawiera dokumentację projektową oraz specyfikację techniczną wykonania i odbioru robót (zwana dalej w skrócie STWiOR), jak i przedmiar. Zamawiający zaznacza, iż załączony przedmiar stanowi jedynie materiał pomocniczy, a podstawą do sporządzenia oferty jest dokumentacja projektowa oraz STWiOR.
3. Wykonawca musi zaoferować przedmiot zamówienia zgodny z wymogami Zamawiającego określonymi w SWZ, przy czym zobowiązany jest dołączyć do oferty kosztorysy uproszczone plus zestawienie materiałów, urządzeń i wyposażenia wraz z nośnikami cenotwórczymi stanowiącymi podstawę do wykonania kosztorysów.
4. Wykonawca zobowiązany jest zrealizować zamówienie na zasadach i warunkach opisanych w SWZ jak i w projektowanych postanowieniach umowy, stanowiących załącznik nr 2 do SWZ, mając na względzie następujące uwarunkowania realizacji zadania:
 - 4.1. Zamówienie musi być zrealizowane w terminie do 3 (trzech) miesięcy, licząc od dnia podpisania umowy, tj. udzielenia zamówienia.
 - 4.2. Zamawiający zastrzega, iż montaż okien będzie możliwy do realizacji nie wcześniej niż od dnia 30 czerwca. Zamawiający informuje, że w 2021 roku przewidziano do wymiany okna O1 – 7 sztuk i okna O6 – 15 sztuk, zlokalizowane w elewacji od strony ul. Jagiellońskiej.
 - 4.3. Prace muszą być zrealizowane zgodnie z dokumentacją projektową, pozwoleniem konserwatorskim.
 - 4.4. Przewiduje się możliwość obniżenia wynagrodzenia ryczałtowego o wartość robót niewykonanych, uznanych przez Zamawiającego jako zbędne, choć objęte ofertą Wykonawcy oraz Specyfikacją Warunków Zamówienia. Ewentualne obniżenie wynagrodzenia nastąpi stosownie do wartości wynikających z kosztorysów uproszczonych stanowiących załącznik do oferty.
5. Wykonawca robót przed rozpoczęciem rekonstrukcji stolarki okiennej musi wykonać okno wzorcowe wraz z próbką kolorystyczną, wg uzgodnionego programu i przedstawić do zatwierdzenia komisjom konserwatorskim w dwóch etapach:
 - a) etap 1) okno niemalowane, nieoszkłone wraz z w/w próbkami kolorystycznymi, po akceptacji przez komisję w/w okna wzorcowego,
 - b) etap 2) okno wzorcowe oszkłone i pomalowane zamontowane w fasadziePo akceptacji wykonania i osadzenia okna wzorcowego, tj. dwóch etapów wykonania okna wzorcowego, Wykonawca będzie mógł rozpocząć seryjną rekonstrukcję stolarki okiennej.
6. Wykonawca ma odczyścić i przenieść do nowej stolarki oryginalne okucia oraz klamki.
7. Prace będą prowadzone pod nadzorem autora programu odtworzenia stolarki okiennej w Collegium Kołłątaja.
8. Wykonawca własnym kosztem i staraniem wykona i dostarczy Zamawiającemu 2 (dwa) egzemplarze dokumentacji konserwatorskiej powykonawczej oraz 2 (dwa) egzemplarze opracowania sposobu postępowania z zabytkiem zgodnie z pkt.III.4 oraz pkt.III.5 pozwolenia Małopolskiego Wojewódzkiego Konserwatora Zabytków nr 966/18 z dnia 20.08.2018 roku w umownym terminie.

9. W związku z przeprowadzanymi pracami, Wykonawca zapewnia na swój koszt, wykonywanie stałego sprzątanía w rejonie prowadzonych prac oraz wykonanie niezbędnych zabezpieczeń w sposób gwarantujący bezpieczeństwo użytkowników budynku.
10. Wykonawca przedłoży Zamawiającemu listy pracowników upoważnionych do wykonywania prac w obiekcie, oraz zapewni odzież roboczą pozwalającą na jednoznacznią identyfikację pracowników.
11. Wykonawca na własny koszt wykona i zawiesi na terenie prac tablicę informacyjną o parametrach i treści określonych w § 7 – 9 „Regulaminu działań w zakresie informacji o wykorzystaniu środków Narodowego Funduszu Rewaloryzacji Zabytków Krakowa”, (dostępny na stronie internetowej: www.bip.skozka.pl – dział Akty prawne).
12. Realizacja prac będzie się odbywać w obiekcie czynnym, gdyż budynek na czas prowadzonych prac nie zostanie wyłączony z użytkowania.
13. Godziny pracy oraz wszelkie zagadnienia związane z wykonywaniem robót szczególnie uciążliwych dla użytkownika (np. głośnych) Wykonawca uzgodni z administratorem budynku.
14. Wykonawca musi zaoferować co najmniej **36-miesięczny** okres gwarancji na wykonany przedmiot zamówienia liczony od daty odbioru całości zamówienia oraz dokonywanie własnym staraniem i na koszt Wykonawcy przeglądów gwarancyjnych i konserwacji wynikających z instrukcji zamontowanych elementów, urządzeń i wyposażenia, zgodnie z zaleceniami bądźz wymaganiami ich producentów oraz usuwania usterek powstałych i zgłoszonych w okresie gwarancji, zapewniając ciągłość ich funkcji, co należy skalkulować w cenie ryczałtowej oferty.
15. Wykonawca musi zaoferować przedmiot zamówienia zgodny z wymogami Zamawiającego określonymi w SWZ, przy czym zobowiązany jest dołączyć do oferty kosztorysy uproszczone plus zestawienie materiałów, urządzeń i wyposażenia wraz z nośnikami cenotwórczymi stanowiącymi podstawę do wykonania kosztorysów. W przypadku rozbieżności opisów materiałów pomiędzy SWZ a zestawieniem materiałów, urządzeń i wyposażenia w ofercie Wykonawcy przyjmuje się, że Wykonawca uwzględnił w cenie materiały, urządzenia i wyposażenie zgodne ze specyfikacją techniczną. Ewentualne braki w wycenach pozycji robót oraz materiałów i sprzętu w kosztorysie uproszczonym nie stanowią podstawy do żądania dodatkowego wynagrodzenia i przyjmuje się, że Wykonawca zobowiązał się wykonać wszystkie roboty wynikające z SWZ w ryczałtowej cenie oferty. Kosztorysy uproszczone i zestawienia materiałów stanowią jedynie podstawę do rozliczenia ewentualnych robót zamiennych oraz oceny zgodności oferowanego przedmiotu zamówienia z wymaganiami SWZ.
16. Oznaczenie przedmiotu zamówienia według kodu Wspólnego Słownika Zamówień CPV: 45000000-7 Roboty budowlane, 45110000-1 Roboty w zakresie burzenia i rozbiórki obiektów budowlanych; roboty ziemne, 45111300-1 - Roboty rozbiórkowe, 45421132-8 Instalowanie okien, 45420000-7 Roboty w zakresie zakładania stolarki budowlanej oraz rob. ciesielskie, 45442100-8 Roboty malarskie, 45400000-1 Roboty wykończeniowe w zakresie obiektów budowlanych, 45450000-6 Roboty budowlane wykończeniowe, pozostałe, 45453000- 7 Roboty remontowe i renowacyjne.
17. Zamawiający zaznacza, iż użyte w SWZ oraz w załączniku A do SWZ przykłady nazw własnych produktów bądźz producentów dotyczące określonych modeli, systemów, elementów, materiałów, urządzeń itp. mają jedynie charakter wzorcowy (przykładowy)

i dopuszczone jest składanie ofert zawierających rozwiązania równoważne, które spełniają wszystkie wymagania techniczne i funkcjonalne wymienione w SWZ oraz w załączniku A do SWZ, przy czym Wykonawca zobowiązany jest wykazać w treści złożonej oferty ich równoważność załączając stosowne opisy techniczne i/lub funkcjonalne.

18. Zamawiający wymaga, aby osoby wykonujące roboty w zakresie zakładania stolarki budowlanej oraz rob. ciesielskie były zatrudnione przez Wykonawcę jako jego pracownicy w rozumieniu przepisów ustawy z dnia 26 czerwca 1974 r. – Kodeks pracy (t. j. Dz.U. 2018 poz. 917 ze zm.), na odpowiednim do rodzaju ich pracy stanowisku, co najmniej przez okres realizacji niniejszej umowy.

1) W trakcie realizacji zamówienia zamawiający uprawniony jest do wykonywania czynności kontrolnych wobec wykonawcy odnośnie spełniania przez wykonawcę lub podwykonawcę wymogu zatrudnienia na podstawie umowy o pracę osób, o których mowa w pkt 19. Zamawiający uprawniony jest w szczególności do:

- a) żądania oświadczeń i dokumentów w zakresie potwierdzenia spełniania ww. wymogów i dokonywania ich oceny,
- b) żądania wyjaśnień w przypadku wątpliwości w zakresie potwierdzenia spełniania ww. wymogów,
- c) przeprowadzania kontroli na miejscu wykonywania świadczenia.

2) W trakcie realizacji zamówienia na każde wezwanie zamawiającego w wyznaczonym w tym wezwaniu terminie wykonawca przedłoży zamawiającemu wskazane w tym wezwaniu dowody w celu potwierdzenia spełnienia wymogu zatrudnienia na podstawie umowy o pracę przez wykonawcę lub podwykonawcę osób, o których mowa w pkt 18 w trakcie realizacji zamówienia. Dowodami tymi mogą być w szczególności:

- a) oświadczenie wykonawcy lub podwykonawcy o zatrudnieniu na podstawie umowy o pracę osób wykonujących czynności, których dotyczy wezwanie zamawiającego. Oświadczenie to powinno zawierać w szczególności: dokładne określenie podmiotu składającego oświadczenie, datę złożenia oświadczenia, wskazanie, że objęte wezwaniem czynności wykonują osoby zatrudnione na podstawie umowy o pracę wraz ze wskazaniem liczby tych osób, imion nazwisk tych osób, rodzaju umowy o pracę i wymiaru etatu oraz podpis osoby uprawnionej do złożenia oświadczenia w imieniu wykonawcy lub podwykonawcy;
- b) poświadczona za zgodność z oryginałem odpowiednio przez wykonawcę lub podwykonawcę kopia umowy/umów o pracę osób wykonujących w trakcie realizacji zamówienia czynności, których dotyczy ww. oświadczenie wykonawcy lub podwykonawcy (wraz z dokumentem regulującym zakres obowiązków, jeżeli został sporządzony). Kopia umowy/umów powinna zostać zanonimizowana w sposób zapewniający ochronę danych osobowych pracowników, zgodnie z przepisami Rozporządzenia Parlamentu Europejskiego i Rady (UE) 2016/679 z dnia 27 kwietnia 2016 r. w sprawie ochrony osób fizycznych w związku z przetwarzaniem danych osobowych i w sprawie swobodnego przepływu takich danych oraz uchylenia dyrektywy 95/46/WE (ogólne rozporządzenie o ochronie danych, dalej „RODO”) (tj. w szczególności bez adresów, nr PESEL pracowników). Imię i nazwisko pracownika nie podlega anonimizacji. Informacje takie jak: data zawarcia umowy, rodzaj umowy o pracę i wymiar etatu powinny być możliwe do zidentyfikowania;

- c) zaświadczenie właściwego oddziału ZUS, potwierdzające opłacanie przez wykonawcę lub podwykonawcę składek na ubezpieczenia społeczne i zdrowotne z tytułu zatrudnienia na podstawie umów o pracę za ostatni okres rozliczeniowy;
 - d) poświadczona za zgodność z oryginałem odpowiednio przez wykonawcę lub podwykonawcę kopię dowodu potwierdzającego zgłoszenie pracownika przez pracodawcę do ubezpieczeń, zanonimizowaną w sposób zapewniający ochronę danych osobowych pracowników, imię i nazwisko pracownika nie podlega anonimizacji.
- 3) Z tytułu niespełnienia przez wykonawcę lub podwykonawcę wymogu zatrudnienia na podstawie umowy o pracę osób, o których mowa w pkt. 18 Zamawiający przewiduje sankcję w postaci obowiązku zapłaty przez wykonawcę kary umownej
 - 4) w wysokości określonej w istotnych postanowieniach umowy w sprawie zamówienia publicznego. Niezłożenie przez wykonawcę w wyznaczonym przez zamawiającego terminie żądanych przez zamawiającego dowodów w celu potwierdzenia spełnienia przez wykonawcę lub podwykonawcę wymogu zatrudnienia na podstawie umowy o pracę traktowane będzie jako niespełnienie przez wykonawcę lub podwykonawcę wymogu zatrudnienia na podstawie umowy o pracę osób wskazanych w pkt 18.
 - 5) W przypadku uzasadnionych wątpliwości co do przestrzegania prawa pracy przez wykonawcę lub podwykonawcę, zamawiający może zwrócić się o przeprowadzenie kontroli przez Państwową Inspekcję Pracy.
 - 6) Stosownie do treści art. 102 ustawy PZP, Zamawiający informuje, że wymagania, o których mowa w przywołanym przepisie, Zamawiający określił w dokumentacji projektowej i STWiOR, stanowiących załącznik A do SWZ.

Rozdział IV - Termin wykonania zamówienia

1. Zamówienie musi zostać wykonane w terminie do 3 (trzech) miesięcy, licząc od dnia udzieleni zamówienia, tj. podpisania umowy.
2. Zamawiający zaprasza wszystkich zainteresowanych Wykonawców do dokonania wizji lokalnej miejsca objętego zakresem zamówienia, która będzie miała miejsce w dniu 15 czerwca 2021 r. o **godz. 10:00**. Spotkanie, przy ul. Św. Anny 6 Kraków. Osoba do kontaktów: Pan mgr inż. Marek Oleś, tel.: 690 490 903
3. Zamawiający dopuszcza możliwość wcześniejszej realizacji zamówienia.
4. Wykonawca zapewnia gotowość do realizacji zamówienia w dniu zawarcia umowy.

Rozdział V – Przedmiotowe środki dowodowe

1. Zamawiający nie wymaga złożenia wraz z ofertą przedmiotowych środków dowodowych, z zastrzeżeniem ust. 2.
2. W przypadku, gdy zaproponowane przez Wykonawcę rozwiązania w równoważnym stopniu spełniają wymagania określone w opisie przedmiotu zamówienia, Wykonawca musi udowodnić w ofercie, w szczególności za pomocą przedmiotowych środków dowodowych, że oferowane dostawy spełniają określone przez Zamawiającego wymagania, cechy lub kryteria.
3. W odniesieniu do ust. 2 powyżej, jeżeli Wykonawca nie złożył przedmiotowych środków dowodowych lub złożone przedmiotowe środki dowodowe są niekompletne, Zamawiający nie będzie wzywał do ich złożenia lub uzupełnienia.
4. Zamawiający może żądać od Wykonawców wyjaśnień dotyczących treści przedmiotowych środków dowodowych.

Rozdział VI - Opis warunków podmiotowych udziału w postępowaniu.

1. Zdolność do występowania w obrocie gospodarczym – Zamawiający nie wyznacza warunku w tym zakresie,
2. Uprawnienia do prowadzenia określonej działalności gospodarczej lub zawodowej, o ile wynika to z odrębnych przepisów – Zamawiający nie wyznacza warunku w tym zakresie,
3. Sytuacja ekonomiczna lub finansowa – o udzielenie zamówienia mogą ubiegać się Wykonawcy, którzy wykażą, że są ubezpieczeni od odpowiedzialności cywilnej w zakresie prowadzonej działalności gospodarczej związanej z przedmiotem zamówienia, przy czym kwota ubezpieczenia jest nie mniejsza niż 200 000,00 PLN (słownie: dwieście tysięcy złotych).
4. Zdolność techniczna lub zawodowa – o udzielenie zamówienia mogą ubiegać się Wykonawcy, którzy wykażą, że dysponują osobami zdolnymi do realizacji zamówienia, tj.:
 - 4.1.1 kierownikiem budowy, posiadający uprawnienia budowlane do kierowania robotami budowlanymi w specjalności konstrukcyjno-budowlanej i doświadczenie w kierowaniu co najmniej dwoma robotami budowlanymi w zakresie odpowiadającym posiadanym uprawnieniom oraz spełniającym wymagania, o których mowa w art.37.c ustawy z dnia 23 lipca 2003 roku o ochronie zabytków i opiece nad zabytkami.
 - 4.1.2 kierownikiem robót konserwatorskich posiadającym stosowne uprawnienia lub odpowiednią praktykę zgodnie z art. 37a Ustawy dnia 23 lipca 2003 o ochronie zabytków i opiece nad zabytkami (t.j. Dz. U. z 2018 r., poz. 2067 z późn. zm.) i doświadczenie w kierowaniu co najmniej dwoma robotami konserwatorskimi w zakresie odpowiadającym posiadanym uprawnieniom.
 - 4.2. posiadają niezbędną wiedzę i doświadczenie, tzn.: w okresie ostatnich 5 lat przed upływem terminu składania ofert o udzielenie zamówienia, a jeżeli okres prowadzenia działalności jest krótszy – w tym okresie – wykonali dwa zamówienia (dwa odrębne kontrakty), obejmujące swoim zakresem roboty budowlane polegające na wymianie zewnętrznej drewnianej stolarki okiennej w budynkach czynnych, wpisanych do rejestru zabytków, o wartości łącznej wykazanych dwóch robót nie mniejszej niż 200 000 zł. brutto (słownie: dwieście tysięcy złotych), a roboty te zostały wykonane należycie, w szczególności zgodnie z przepisami prawa budowlanego i prawidłowo ukończone. Zamawiający „odrębny kontrakt” rozumie jako jedną, pisemną umowę odpłatną – a nie sumę pojedynczych zleceń realizowanych na rzecz tego samego podmiotu. Wartość 200 000 zł., odnosi się do wartości robót polegających na konserwacji i odtworzeniu stolarki.
5. Weryfikacji i oceny warunków udziału w postępowaniu Zamawiający dokona na podstawie oświadczeń i dokumentów składanych przez uczestniczących w postępowaniu wykonawców z zachowaniem sposobu i formy, o których mowa w niniejszej SWZ.
6. Wykonawca może w celu potwierdzenia spełnienia warunków udziału w postępowaniu polegać na zdolnościach technicznych lub zawodowych lub sytuacji finansowej lub ekonomicznej innego podmiotu niezależnie od charakteru prawnego łączących go z nim stosunków prawnych.

7. Wykonawca, który polega na zdolnościach lub sytuacji podmiotów udostępniających zasoby, składa wraz z ofertą, zobowiązanie podmiotu udostępniającego zasoby (podpisane przez ten podmiot, na zasadach wskazanych w Rozdziale IX ust. 1 pkt 6) lit.a)) do oddania Wykonawcy do dyspozycji niezbędnych zasobów na potrzeby realizacji danego zamówienia lub inny podmiotowy środek dowodowy potwierdzający, że Wykonawca realizując zamówienie, będzie dysponował niezbędnymi zasobami tych podmiotów, według wzoru stanowiącego Załącznik nr 4 do formularza oferty.
8. W odniesieniu do warunków dotyczących potencjału technicznego lub doświadczenia, wykonawcy mogą polegać na zdolnościach innych podmiotów, jeśli podmioty te zrealizują roboty budowlane, do realizacji których te zdolności są wymagane.
9. Podmiot, który zobowiązał się do udostępnienia zasobów, odpowiada solidarnie z Wykonawcą, który polega na jego sytuacji finansowej lub ekonomicznej, za szkodę poniesioną przez Zamawiającego powstałą wskutek nieudostępnienia tych zasobów, chyba że za nieudostępnienie zasobów podmiot ten nie ponosi winy.
10. W przypadku wykonawców wspólnie ubiegających się o udzielenie zamówienia:
 - 1) w odniesieniu do warunków dotyczących wykształcenia, kwalifikacji zawodowych lub doświadczenia wykonawcy wspólnie ubiegający się o udzielenie zamówienia mogą polegać na zdolnościach tych z wykonawców, którzy wykonują roboty budowlane lub usługi, do realizacji których te zdolności są wymagane.

Rozdział VII - Podstawy wykluczenia wykonawców.

1. Zamawiający wykluczy z postępowania Wykonawcę w przypadku zaistnienia okoliczności przewidzianych w art. 108 ust. 1 ustawy PZP .
2. Stosownie do treści art. 109 ust. 1 ustawy PZP, Zamawiający wykluczy z postępowania Wykonawcę:
 - 1) który naruszył obowiązki dotyczące płatności podatków, opłat lub składek na ubezpieczenia społeczne lub zdrowotne, z wyjątkiem przypadku, o którym mowa w art. 108 ust. 1 pkt 3 ustawy PZP, chyba że wykonawca przed upływem terminu składania ofert dokonał płatności należnych podatków, opłat lub składek na ubezpieczenia społeczne lub zdrowotne wraz z odsetkami lub grzywnami lub zawarł wiążące porozumienie w sprawie spłaty tych należności;
 - 2) w stosunku do którego otwarto likwidację, ogłoszono upadłość, którego aktywami zarządza likwidator lub sąd, zawarł układ z wierzycielami, którego działalność gospodarcza jest zawieszona albo znajduje się on w innej tego rodzaju sytuacji wynikającej z podobnej procedury przewidzianej w przepisach miejsca wszczęcia tej procedury;
 - 3) który w sposób zawiniony poważnie naruszył obowiązki zawodowe, co podważa jego uczciwość, w szczególności gdy wykonawca w wyniku zamierzonego działania lub rażącego niedbalstwa nie wykonał lub nienależycie wykonał zamówienie, co zamawiający jest w stanie wykazać za pomocą stosownych dowodów;
 - 4) który, z przyczyn leżących po jego stronie, w znacznym stopniu lub zakresie nie wykonał lub nienależycie wykonał albo długotrwale nienależycie wykonywał istotne zobowiązanie wynikające z wcześniejszej umowy w sprawie zamówienia publicznego lub umowy koncesji, co doprowadziło do wypowiedzenia lub odstąpienia od umowy, odszkodowania, wykonania zastępczego lub realizacji uprawnień z tytułu rękojmi za wady;
 - 5) który w wyniku zamierzonego działania lub rażącego niedbalstwa wprowadził zamawiającego w błąd przy przedstawianiu informacji, że nie podlega wykluczeniu, spełnia warunki udziału w postępowaniu lub kryteria selekcji, co mogło mieć istotny

- wpływ na decyzje podejmowane przez zamawiającego w postępowaniu o udzielenie zamówienia, lub który zataił te informacje lub nie jest w stanie przedstawić wymaganych podmiotowych środków dowodowych;
- 6) który bezprawnie wpływał lub próbował wpływać na czynności zamawiającego lub próbował pozyskać lub pozyskał informacje poufne, mogące dać mu przewagę w postępowaniu o udzielenie zamówienia;
 - 7) który w wyniku lekkomyślności lub niedbalstwa przedstawił informacje wprowadzające w błąd, co mogło mieć istotny wpływ na decyzje podejmowane przez zamawiającego w postępowaniu o udzielenie zamówienia.
3. W przypadkach, o których mowa w ust. 2 pkt 1–4, zamawiający może nie wykluczać wykonawcy, jeżeli wykluczenie byłoby w sposób oczywisty nieproporcjonalne, w szczególności gdy kwota zaległych podatków lub składek na ubezpieczenie społeczne jest niewielka albo sytuacja ekonomiczna lub finansowa wykonawcy, o którym mowa w ust. 2 pkt 2, jest wystarczająca do wykonania zamówienia.

Rozdział VIII - Wykaz oświadczeń i dokumentów, jakie mają dostarczyć Wykonawcy w celu potwierdzenia spełnienia warunków udziału w postępowaniu oraz braku podstaw do wykluczenia.

1. Oświadczenia składane obligatoryjnie wraz z ofertą:
 - 1) W celu potwierdzenia braku podstaw do wykluczenia Wykonawcy z postępowania o udzielenie zamówienia publicznego w okolicznościach, o których mowa w Rozdziale VII SWZ, Wykonawca musi dołączyć do oferty oświadczenie wykonawcy o niepodleganiu wykluczeniu, według wzoru stanowiącego załącznik nr 1a do formularza oferty.
 - 2) W celu potwierdzenia spełnienia warunków udziału w postępowaniu, Wykonawca musi dołączyć do oferty oświadczenie Wykonawcy o spełnieniu warunków zgodnie z wymogami Zamawiającego określonymi w Rozdziale VI SWZ, według wzoru stanowiącego załącznik nr 1b do formularza oferty.
 - 3) Wykonawca, który zamierza powierzyć wykonanie części zamówienia podwykonawcom, w celu wykazania braku istnienia wobec nich podstaw wykluczenia, jest zobowiązany do złożenia oświadczenia, o którym mowa w punkcie 1) w części dotyczącej podwykonawców.
 - 4) W przypadku wspólnego ubiegania się o zamówienie przez wykonawców, oświadczenie w celu potwierdzenia braku podstaw do wykluczenia, o których mowa w punkcie 1) składa każdy z wykonawców wspólnie ubiegających się o zamówienie.
2. Dodatkowe oświadczenia składane obligatoryjnie wraz z ofertą w przypadku składania oferty przez wykonawców wspólnie ubiegających się o udzielenie zamówienia:
 - 1) Wykonawcy wspólnie ubiegający się o udzielenie zamówienia dołączają do oferty oświadczenie, z którego wynika, które roboty budowlane, dostawy lub usługi wykonają poszczególni wykonawcy.
3. Dodatkowe oświadczenia składane obligatoryjnie wraz z ofertą wymagane przy poleganiu na zasobach podmiotów je udostępniających:
 - 1) Wykonawca polegający na zdolnościach technicznych lub zawodowych podmiotów udostępniających zasoby, w celu wykazania braku istnienia wobec nich podstaw wykluczenia oraz odpowiednio spełniania przez nich warunków udziału w postępowaniu, jest zobowiązany do złożenia oświadczenia podmiotu udostępniającego zasoby, potwierdzającego brak podstaw wykluczenia tego podmiotu oraz odpowiednio spełnianie warunków udziału w postępowaniu, według wzoru stanowiącego załącznik nr 4 do formularza oferty,

- 2) Wykonawca, który polega na zdolnościach lub sytuacji podmiotów udostępniających zasoby, składa, wraz z ofertą, zobowiązanie podmiotu udostępniającego zasoby do oddania mu do dyspozycji niezbędnych zasobów na potrzeby realizacji danego zamówienia lub inny podmiotowy środek dowodowy potwierdzający, że wykonawca realizując zamówienie, będzie dysponował niezbędnymi zasobami tych podmiotów według wzoru stanowiącego załącznik nr 4 do formularza oferty. Treść zobowiązania powinna bezspornie i jednoznacznie wskazywać na zakres zobowiązania innego podmiotu, określać czego dotyczy zobowiązanie oraz w jaki sposób i w jakim okresie będzie ono wykonywane.
- 3) Zobowiązanie podmiotu udostępniającego zasoby, o którym mowa w pkt 2, potwierdza, że stosunek łączący Wykonawcę z podmiotami udostępniającymi zasoby gwarantuje rzeczywisty dostęp do tych zasobów oraz określa w szczególności:
 - a) zakres dostępnych Wykonawcy zasobów podmiotu udostępniającego zasoby;
 - b) sposób i okres udostępnienia Wykonawcy i wykorzystania przez niego zasobów podmiotu udostępniającego te zasoby przy wykonywaniu zamówienia;
 - c) czy i w jakim zakresie podmiot udostępniający zasoby, na zdolnościach którego Wykonawca polega w odniesieniu do warunków udziału w postępowaniu dotyczących wykształcenia, kwalifikacji zawodowych lub doświadczenia, zrealizuje roboty budowlane lub usługi, których wskazane zdolności dotyczą.
4. Dokumenty i oświadczenia, które Wykonawca będzie zobowiązany złożyć na wezwanie Zamawiającego - dotyczy wykonawcy, którego oferta została najwyżej oceniona:
 - 1) Zamawiający wezwie wykonawcę, którego oferta została najwyżej oceniona, do złożenia w wyznaczonym terminie, nie krótszym niż 5 dni od dnia wezwania, aktualnych na dzień złożenia następujących podmiotowych środków dowodowych:
 - a) wykaz osób dedykowanych do realizacji zamówienia, zawierający informacje pozwalające na potwierdzenie spełnienia warunków udziału opisanych w Rozdziale VI SWZ,
 - b) wykaz robót budowlanych zawierający informacje pozwalające na potwierdzenie spełnienia warunków udziału opisanych w Rozdziale VI SWZ,
 - c) dowody określające czy roboty budowlane zamieszczone w „Wykazie robót budowlanych” zostały wykonane należycie, w szczególności czy roboty zostały wykonane zgodnie z przepisami prawa budowlanego i prawidłowo ukończone. Dowodami są referencje bądź inne dokumenty wystawione przez podmiot, na rzecz którego roboty budowlane były wykonywane, a jeżeli z uzasadnionej przyczyny o obiektywnym charakterze wykonawca nie jest w stanie uzyskać tych dokumentów – inne dokumenty,
 - d) dokumenty potwierdzające, że wykonawca jest ubezpieczony od odpowiedzialności cywilnej w zakresie prowadzonej działalności związanej z przedmiotem zamówienia na co najmniej sumę gwarancyjną w wysokości 200 000,00 zł (słownie: dwieście tysięcy złotych),
 - e) jeżeli z uzasadnionej przyczyny wykonawca nie może złożyć wymaganych przez Zamawiającego dokumentów, o których mowa w lit. b i c, wykonawca może złożyć inny dokument, który w wystarczający sposób potwierdza spełnianie opisanego przez Zamawiającego warunku udziału w postępowaniu.
 - 2) W przypadku gdy Wykonawca polega na zasobach podmiotów udostępniających w celu wykazania spełnienia warunków udziału w postępowaniu, podmiotowe środki dowodowe, winny zostać przedstawione przez ten podmiot, w zakresie w jakim wykonawca powołuje się na jego zasoby.

5. Jeżeli, w toku postępowania, wykonawca nie złoży oświadczenia, oświadczeń lub dokumentów niezbędnych do przeprowadzenia postępowania, złożone oświadczenia lub dokumenty są niekompletne, zawierają błędy lub budzą wskazane przez zamawiającego wątpliwości, zamawiający wezwie do ich złożenia, uzupełnienia, poprawienia w wyznaczonym terminie nie krótszym niż dwa (2) dni robocze, chyba że mimo ich złożenia oferta wykonawcy podlegałaby odrzuceniu albo konieczne byłoby unieważnienie postępowania.
6. Podmiotowe środki dowodowe sporządzone w języku obcym składa się wraz z tłumaczeniem na język polski.

Rozdział IX - Informacja o sposobie porozumiewania się Zamawiającego z Wykonawcami oraz przekazywania oświadczeń i dokumentów, a także wskazanie osób uprawnionych do porozumiewania się z Wykonawcami.

1. Informacje ogólne dotyczące sposobu porozumiewania się Zamawiającego z Wykonawcami:
 - 1) W postępowaniu o udzielenie zamówienia komunikacja między Zamawiającym a Wykonawcami odbywa się przy użyciu miniPortalu <https://miniportal.uzp.gov.pl/>, ePUAPu <https://epuap.gov.pl/wps/portal> oraz poczty elektronicznej, z zastrzeżeniem, iż oferta musi zostać złożona przy użyciu miniPortalu.
 - 2) Wykonawca zamierzający wziąć udział w postępowaniu o udzielenie zamówienia publicznego, musi posiadać konto na ePUAP. Wykonawca posiadający konto na ePUAP ma dostęp do formularzy: złożenia, zmiany, wycofania oferty lub wniosku oraz do formularza do komunikacji.
 - 3) Wymagania techniczne i organizacyjne wysyłania i odbierania dokumentów elektronicznych, cyfrowego odwzorowania z dokumentem w postaci papierowej, oświadczeń oraz informacji przekazywanych z ich użyciem opisane zostały w Regulaminie korzystania z miniPortalu oraz Regulaminie ePUAP.
 - 4) Maksymalny rozmiar plików przesyłanych za pośrednictwem dedykowanych formularzy do: złożenia, zmiany, wycofania oferty lub wniosku oraz do komunikacji wynosi 150 MB.
 - 5) Za datę przekazania oferty, wniosków, zawiadomień, dokumentów elektronicznych, oświadczeń lub cyfrowego odwzorowania dokumentów lub oświadczeń oraz innych informacji przyjmuje się datę ich przekazania na ePUAP.
 - 6) Sposób sporządzenia i przekazania dokumentów elektronicznych oraz cyfrowego odwzorowania z dokumentem w postaci papierowej lub oświadczeń musi być zgodny z wymaganiami określonymi w rozporządzeniu Prezesa Rady Ministrów z dnia 30 grudnia 2020 r. w sprawie sposobu sporządzania i przekazywania informacji oraz wymagań technicznych dla dokumentów elektronicznych oraz środków komunikacji elektronicznej w postępowaniu o udzielenie zamówienia publicznego lub konkursie (*t. j. Dz. U. 2020 poz. 2452 ze zm.*) oraz rozporządzeniu Rozporządzenie Ministra Rozwoju, Pracy i Technologii z dnia 23 grudnia 2020 r. w sprawie podmiotowych środków dowodowych oraz innych dokumentów lub oświadczeń, jakich może żądać zamawiający od wykonawcy (*t. j. Dz. U. 2020 poz. 2415 ze zm.*), to jest:
 - a) Dokumenty lub oświadczenia, w tym oferta oraz dokumenty potwierdzającego wniesienie wadium w formie innej niż pieniężna, składane są w oryginale w formie elektronicznej, przy użyciu kwalifikowanego podpisu elektronicznego, lub w postaci elektronicznej opatrzonej podpisem zaufanym lub podpisem osobistym.

- b) dokumenty wystawione w formie elektronicznej przekazuje się jako dokumenty elektroniczne, zapewniając zamawiającemu możliwość weryfikacji podpisów.
 - c) Jeżeli oryginał dokumentu, oświadczenia lub inne dokumenty składane w postępowaniu o udzielenie zamówienia, nie zostały sporządzone w postaci dokumentu elektronicznego, Wykonawca może sporządzić i przekazać cyfrowe odwzorowanie dokumentu lub oświadczenia w postaci papierowej, opatrując je kwalifikowanym podpisem elektronicznym, podpisem zaufanym lub podpisem osobistym, co jest równoznaczne z poświadczeniem ich za zgodność z oryginałem.
 - d) W przypadku przekazywania przez Wykonawcę cyfrowego odwzorowania dokumentu lub oświadczenia w postaci papierowej, opatrzenie go kwalifikowanym podpisem elektronicznym, podpisem zaufanym lub podpisem osobistym, przez Wykonawcę albo odpowiednio przez podmiot, na którego zdolnościach lub sytuacji polega Wykonawca na zasadach określonych w art. 118 ustawy PZP, albo przez podwykonawcę jest równoznaczne z poświadczeniem za zgodność z oryginałem.
2. Zamawiający informuje, iż identyfikator postępowania dla niniejszego postępowania o udzielenie zamówienia jest dostępny na Liście wszystkich postępowań na miniPortalu oraz przyjmuje następującą postać: identyfikator postępowania - d898031f-8287-4650-987e-774540bdfa1d
 3. Sposób porozumiewania się Zamawiającego z Wykonawcami w zakresie skutecznego złożenia oferty w niniejszym postępowaniu:
 - 1) Wykonawca składa ofertę za pośrednictwem Formularza do złożenia, zmiany, wycofania oferty lub wniosku dostępnego na ePUAP i udostępnionego również na miniPortalu. Zamawiający zastrzega, że chwilą złożenia oferty jest czas na serwerze obsługującym miniPortal, który zapisuje wysyłane na niego dane z dokładnością co do setnej części sekundy. **Zamawiający zastrzega, iż złożenie oferty w innej formie elektronicznej będzie skutkowało odrzuceniem oferty na podstawie art. 226 ust. 1 pkt 6 ustawy PZP.**
 - 2) Oferta musi być sporządzona w języku polskim, z zachowaniem postaci elektronicznej w formacie danych .pdf, .doc, .docx, .rtf, .xps, .odt i podpisana kwalifikowanym podpisem elektronicznym, podpisem zaufanym lub podpisem osobistym. Sposób złożenia oferty, w tym zaszyfrowania (deszyfrowania) oferty opisany został w Regulaminie korzystania z miniPortal. Ofertę należy złożyć w oryginale.
 - 3) Wykonawca po upływie terminu do składania ofert wskazanego w Rozdziale XIII ust. 1 SWZ nie może skutecznie dokonać zmiany ani wycofać złożonej oferty.
 4. Sposób porozumiewania się Zamawiającego z Wykonawcami w zakresie skutecznego złożenia zawiadomień, dokumentów elektronicznych, oświadczeń lub cyfrowego odwzorowania dokumentów lub oświadczeń w postaci papierowej oraz innych informacji w niniejszym postępowaniu (nie dotyczy składania ofert i wniosków wskazanych w ust. 3):
 - 1) W postępowaniu o udzielenie zamówienia komunikacja pomiędzy Zamawiającym a Wykonawcami w szczególności składanie oświadczeń, wniosków (innych niż wskazane w ustępie 2), zawiadomień oraz przekazywanie informacji odbywa się elektronicznie:
 - a) za pośrednictwem ***dedykowanego formularza dostępnego na ePUAP oraz udostępnionego przez miniPortal (Formularz do komunikacji)***. We wszelkiej

korrespondencji związanej z niniejszym postępowaniem Zamawiający i Wykonawcy posługują się numerem ogłoszenia (BZP, lub ID postępowania), lub

- b) za pomocą poczty elektronicznej email pod adresem wskazanym w ust. 5 SWZ.
5. Do porozumiewania się z Wykonawcami upoważniona w zakresie formalnym i merytorycznym jest mgr Anna Onderka, tel. +48 12-663-39-09, e-mail: anna.onderka@uj.edu.pl.

Rozdział X - Wymagania dotyczące wadium.

1. Wykonawca, najpóźniej w dniu składania ofert a przed upływem terminu składania ofert, winien wnieść wadium w wysokości wynoszącej kwotę 1500 zł (słownie: tysiąc pięćset złotych) i utrzymać go nieprzerwanie do dnia upływu terminu związania ofertą, z wyjątkiem przypadków, o których mowa w ust. 5 pkt 2 lub 3 lub w ust. 6.
2. Wadium może być wnoszone w jednej lub kilku następujących formach:
 - 1) pieniądzu;
 - 2) gwarancjach bankowych;
 - 3) gwarancjach ubezpieczeniowych;
 - 4) poręczeniach udzielanych przez podmioty, o których mowa w art. 6b ust. 5 pkt 2 ustawy z dnia 9 listopada 2000 r. o utworzeniu Polskiej Agencji Rozwoju Przedsiębiorczości (Dz. U. z 2019 r. poz. 310, 836 i 1572).
3. Wadium wniesione w pieniądzu należy złożyć przelewem bankowym na konto Zamawiającego IBAN: PL nr 98 1240 2294 1111 0010 3561 9764, SWIFT: PKO PP LPW. Za termin wniesienia wadium w formie pieniężnej uznaje się datę uznania środków na koncie Zamawiającego (dzień, godzina).
4. W przypadku złożenia wadium w innej formie niż pieniężna, Wykonawca przekazuje Zamawiającemu oryginał gwarancji lub poręczenia, w postaci elektronicznej.
5. Zamawiający zwraca wadium niezwłocznie, nie później jednak niż w terminie 7 dni od dnia wystąpienia jednej z okoliczności:
 - 1) upływu terminu związania ofertą;
 - 2) zawarcia umowy w sprawie zamówienia publicznego;
 - 3) unieważnienia postępowania o udzielenie zamówienia, z wyjątkiem sytuacji gdy nie zostało rozstrzygnięte odwołanie na czynność unieważnienia albo nie upłynął termin do jego wniesienia.
6. Zamawiający, niezwłocznie, nie później jednak niż w terminie 7 dni od dnia złożenia wniosku zwraca wadium wykonawcy:
 - 1) który wycofał ofertę przed upływem terminu składania ofert;
 - 2) którego oferta została odrzucona;
 - 3) po wyborze najkorzystniejszej oferty, z wyjątkiem wykonawcy, którego oferta została wybrana jako najkorzystniejsza;
 - 4) po unieważnieniu postępowania, w przypadku gdy nie zostało rozstrzygnięte odwołanie na czynność unieważnienia albo nie upłynął termin do jego wniesienia.
7. Złożenie wniosku o zwrot wadium, o którym mowa w ust. 6, powoduje rozwiązanie stosunku prawnego z wykonawcą wraz z utratą przez niego prawa do korzystania ze środków ochrony prawnej, o których mowa w rozdziale XVIII SWZ.
8. Zamawiający zwraca wadium wniesione w pieniądzu wraz z odsetkami wynikającymi z umowy rachunku bankowego, na którym było ono przechowywane, pomniejszone o koszty prowadzenia rachunku bankowego oraz prowizji bankowej za przelew pieniędzy na rachunek bankowy wskazany przez wykonawcę.

9. Zamawiający zwraca wadium wniesione w innej formie niż w pieniądzu poprzez złożenie gwarantowi lub poręczycielowi oświadczenia o zwolnieniu wadium.
10. Zamawiający zatrzymuje wadium wraz z odsetkami, a w przypadku wadium wniesionego w formie gwarancji lub poręczenia, występuje odpowiednio do gwaranta lub poręczyciela z żądaniem zapłaty wadium, w okolicznościach wskazanych w art. 98 ust. 6 ustawy PZP.

Rozdział XI - Termin związania ofertą.

1. Wykonawca jest związany złożoną ofertą od dnia upływu terminu składania ofert przez okres 30 dni tj. do dnia 27 lipca 2021 r. włącznie.
2. W przypadku gdy wybór najkorzystniejszej oferty nie nastąpi przed upływem terminu związania oferta określonego w SWZ, Zamawiający przed upływem terminu związania oferta zwraca się jednokrotnie do Wykonawców o wyrażenie zgody na przedłużenie tego terminu o wskazywany przez niego okres, nie dłuższy niż 30 dni.
3. Przedłużenie terminu związania oferta, o którym mowa w ust. 2, wymaga złożenia przez Wykonawcę pisemnego oświadczenia o wyrażeniu zgody na przedłużenie terminu związania ofertą.
4. Przedłużenie terminu związania ofertą jest dopuszczalne tylko z jednoczesnym przedłużeniem okresu ważności wadium albo, jeżeli nie jest to możliwe, z wniesieniem nowego wadium na przedłużony okres związania ofertą.

Rozdział XII - Opis sposobu przygotowywania ofert.

1. Każdy wykonawca może złożyć tylko jedną ofertę na realizację całości przedmiotu zamówienia w formie w elektronicznej, tj. opatrzona elektronicznym podpisem kwalifikowanym, lub w postaci elektronicznej opatrzonej podpisem zaufanym lub podpisem osobistym.
2. Dopuszcza się możliwość składania jednej oferty przez dwa lub więcej podmiotów z uwzględnieniem postanowień art. 58 ustawy PZP.
3. Wykonawcy mogą wspólnie ubiegać się o udzielenie zamówienia zgodnie z art. 58 ustawy PZP. Przepisy dotyczące wykonawcy stosuje się odpowiednio do wykonawców wspólnie ubiegających się o udzielenie zamówienia publicznego.
4. Wymaga się aby oferta wraz ze wszystkimi załącznikami była podpisana przez osoby uprawnione do reprezentowania wykonawcy. W celu potwierdzenia, że osoba działająca w imieniu wykonawcy jest umocowana do jego reprezentowania, zamawiający żąda od wykonawcy odpisu lub informacji z Krajowego Rejestru Sądowego, Centralnej Ewidencji i Informacji o Działalności Gospodarczej lub innego właściwego rejestru. Wykonawca nie jest zobowiązany do złożenia dokumentów, o których mowa w zdaniu 2, jeżeli Zamawiający może je uzyskać za pomocą bezpłatnych i ogólnodostępnych baz danych, o ile wykonawca wskazał dane umożliwiające dostęp do tych dokumentów w treści oferty. Jeżeli w imieniu wykonawcy działa osoba, której umocowanie do jego reprezentowania nie wynika z dokumentów, o których mowa w zdaniu 2, Wykonawca wraz z ofertą przedkłada pełnomocnictwo lub inny dokument potwierdzający umocowanie do reprezentowania wykonawcy.
5. W przypadku składania ofert przez wykonawców wspólnie ubiegających się o udzielenie zamówienia lub w sytuacji reprezentowania wykonawcy przez pełnomocnika do oferty winno być dołączone pełnomocnictwo w formie oryginału lub notarialnie poświadczonej kopii. Wraz z pełnomocnictwem powinien być złożony dokument potwierdzający możliwość udzielania pełnomocnictwa. Pełnomocnictwa sporządzone w języku obcym Wykonawca składa wraz z tłumaczeniem na język polski. Pełnomocnictwo do złożenia oferty musi być złożone w oryginale w takiej samej

- formie, jak składana oferta (tj. w formie elektronicznej lub postaci elektronicznej opatrzonej podpisem zaufanym lub podpisem osobistym). Pełnomocnictwo przekazuje się w postaci elektronicznej, opatrzonej kwalifikowanym podpisem elektronicznym, podpisem zaufanym lub podpisem osobistym. Pełnomocnictwo sporządzone jako dokument w postaci papierowej i opatrzony własnoręcznym podpisem przekazuje się jako cyfrowe odwzorowanie tego dokumentu opatrzone kwalifikowanym podpisem elektronicznym, podpisem zaufanym lub podpisem osobistym, poświadczającym zgodność cyfrowego odwzorowania z dokumentem w postaci papierowej, przy czym poświadczenia dokonuje mocodawca lub notariusz, zgodnie z art. 97 § 2 ustawy z dnia 14 lutego 1991 r. – Prawo o notariacie (Dz. U. 2020 r., poz. 1192 z późn. zm.).
6. Oferta wraz ze stanowiącymi jej integralną część załącznikami powinna być sporządzona przez wykonawcę według treści postanowień niniejszej SWZ oraz według treści formularza oferty i jego załączników, w szczególności oferta winna zawierać wypełniony i podpisany formularz oferty wraz z co najmniej następującymi załącznikami (wypełnionymi i uzupełnionymi lub sporządzonymi zgodnie z ich treścią):
 - 1) oświadczenie Wykonawcy o niepodleganiu wykluczeniu – w przypadku wspólnego ubiegania się o zamówienie przez Wykonawców, oświadczenie o niepodleganiu wykluczeniu składa każdy z Wykonawców,
 - 2) oświadczenie Wykonawcy o spełnianiu warunków udziału w postępowaniu,
 - 3) oświadczenie dotyczące podmiotu udostępniającego zasoby wykonawcy (o ile dotyczy), tj.:
 - a) oświadczenie o udostępnieniu zasobów wykonawcy wraz ze stosownym zobowiązaniem lub innym środkiem dowodowym /o ile dotyczy/;
 - b) oświadczenie o niepodleganiu wykluczeniu;
 - c) oświadczenie o spełnieniu warunków udziału w postępowaniu w zakresie, w jakim go dotyczą;
 - 4) indywidualną kalkulację ceny oferty
 - 5) przedmiotowe środki dowodowe: o ile dotyczy, zgodnie z rozdziałem IV SWZ.
 - 6) pełnomocnictwo (zgodnie z ust. 4-5 powyżej) lub inny dokument potwierdzający umocowanie do reprezentowania wykonawcy;
 - 7) dowód wniesienia wadium.
 7. Oferta musi być napisana w języku polskim.
 8. Jeżeli wykonawca składając ofertę, zastrzega sobie prawo do nie udostępnienia innym uczestnikom postępowania informacji stanowiących tajemnicę przedsiębiorstwa, w rozumieniu przepisów o zwalczaniu nieuczciwej konkurencji, musi to wyraźnie wskazać w ofercie, poprzez złożenie stosownego oświadczenia zawierającego wykaz zastrzeżonych dokumentów i wykazanie iż zastrzeżone informacje stanowią tajemnicę przedsiębiorstwa. Dokumenty opatrzone klauzulą; „Dokument zastrzeżony” winny być załączone łącznie z oświadczeniem i stanowić odrębne pliki zaszyfrowane wraz innymi plikami stanowiącymi ofertę. Wykonawca nie może zastrzec informacji, o których mowa w art. 222 ust. 5 ustawy PZP.
 9. Zaleca się, aby wszystkie karty oferty wraz z załącznikami były jednoznacznie ponumerowane oraz aby wykonawca sporządził i dołączył spis treści oferty.
 10. Wszelkie koszty związane z przygotowaniem i złożeniem oferty ponosi wykonawca.

Rozdział XIII - Termin składania i otwarcia ofert.

1. Oferty należy składać w terminie do dnia 28 czerwca 2021 r. do godziny 09:00 na zasadach opisanych w Rozdziale IX SWZ.

2. Wykonawca przed upływem terminu do składania ofert może wycofać ofertę za pośrednictwem Formularza do wycofania oferty dostępnego na ePUAP i udostępnionego również na miniPortalu. Sposób wycofania oferty został opisany w Instrukcji użytkownika dostępnej na miniPortalu. Wykonawca po upływie terminu do składania ofert nie może wycofać złożonej oferty.
3. Zamawiający odrzuci ofertę złożoną po terminie składania ofert.
4. Otwarcie ofert nastąpi w dniu 28 czerwca 2021r. o godzinie 10:00 za pomocą funkcjonalności „Deszyfrowanie” udostępnionej zamawiającemu w miniPortalu, pod adresem <https://miniportal.uzp.gov.pl/>.
5. W przypadku awarii systemu teleinformatycznego, która powoduje brak możliwości otwarcia ofert w terminie określonym przez Zamawiającego, otwarcie ofert następuje niezwłocznie po usunięciu awarii.
6. Zamawiający poinformuje o zmianie terminu otwarcia ofert na stronie internetowej prowadzonego postępowania.
7. Zamawiający, najpóźniej przed otwarciem ofert, udostępni na stronie internetowej prowadzonego postępowania informację o kwocie, jaką zamierza przeznaczyć na sfinansowanie zamówienia.
8. Zamawiający, niezwłocznie po otwarciu ofert, udostępni na stronie internetowej prowadzonego postępowania informacje o:
 - a) nazwach albo imionach i nazwiskach oraz siedzibach lub miejscach prowadzonej działalności gospodarczej albo miejscach zamieszkania wykonawców, których oferty zostały otwarte
 - b) cenach lub kosztach zawartych w ofertach.
9. Zamawiający nie przewiduje przeprowadzania jawnej sesji otwarcia ofert z udziałem wykonawców, jak też transmitowania sesji otwarcia za pośrednictwem elektronicznych narzędzi do przekazu wideo on- line.

Rozdział XIV - Opis sposobu obliczenia ceny.

1. Cenę ryczałtową oferty należy podać w złotych polskich i wyliczyć na podstawie indywidualnej kalkulacji, uwzględniając wszelkie koszty, opłaty i uzgodnienia niezbędne do wykonania zamówienia, w tym koszty gwarancyjne, podatki oraz rabaty, upusty, wykonanie stałego sprzętania w rejonie prowadzonych prac, wykonanie niezbędnych zabezpieczeń w sposób gwarantujący bezpieczeństwo użytkowników budynku, koszt tablicy informacyjnej (opisane w Rozdziale III SWZ) itp., których Wykonawca zamierza udzielić. Cenę oferty należy przedstawić w formie kosztorysów uproszczonych wraz z zestawieniem materiałów, urządzeń i wyposażenia dla całości zamówienia wraz z nośnikami cenotwórczymi stanowiącymi podstawę do wykonania kosztorysów.,
2. Sumaryczna cena brutto wyliczona na podstawie indywidualnej kalkulacji Wykonawcy winna odpowiadać cenie podanej przez Wykonawcę w formularzu oferty.
3. Ceny muszą być podane i wyliczone w zaokrągleniu do dwóch miejsc po przecinku (zasada zaokrąglenia – poniżej 5 należy końcówkę pominąć, powyżej i równe 5 należy zaokrąglić w górę).
4. Jeżeli złożono ofertę, której wybór prowadziłby do powstania u Zamawiającego obowiązku podatkowego zgodnie z przepisami o podatku od towarów i usług, Zamawiający w celu oceny takiej oferty dolicza do przedstawionej w niej ceny podatek od towarów i usług, który miałby obowiązek rozliczyć zgodnie z tymi przepisami.
5. Wykonawca, składając ofertę, informuje Zamawiającego, czy wybór oferty będzie prowadzić do powstania u Zamawiającego obowiązku podatkowego, wskazując nazwę

(rodzaj) towaru lub usługi, których dostawa lub świadczenie będzie prowadzić do jego powstania, oraz wskazując ich wartość bez kwoty podatku.

Rozdział XV - Opis kryteriów, którymi Zamawiający będzie się kierował przy wyborze oferty wraz z podaniem znaczenia tych kryteriów i sposobu oceny ofert.

1. Kryteria oceny ofert i ich znaczenie:
 - 1.1 Cena ryczałtowa brutto za całość zamówienia – 60%
 - 1.2 Wydłużenie gwarancji – 40%.
2. Punkty przyznawane za kryterium „cena ryczałtowa za całość zamówienia” będą liczone wg następującego wzoru:

$$C = (C_{naj} : C_o) \times 10$$

gdzie:

C – liczba punktów przyznana danej ofercie,

C_{naj} – najniższa cena spośród ważnych ofert,

C_o – cena podana przez Wykonawcę dla którego wynik jest obliczany.

Maksymalna liczba punktów, które Wykonawca może uzyskać, wynosi 10.

3. Punkty przyznawane za kryterium „wydłużenie gwarancji” będą przyznawane w następujący sposób:
 - Wydłużenie terminu gwarancji wykonanych robót budowlanych do 48 miesięcy, liczone od daty odbioru całości zamówienia – 5 punktów
 - Wydłużenie terminu gwarancji wykonanych robót budowlanych do 60 miesięcy, liczone od daty odbioru całości zamówienia – 10 punktów
 - Termin gwarancji zgodny z SWZ, tj. 36 miesięcy liczone od daty odbioru całości zamówienia – 0 punktówZaoferowanie gwarancji powyżej 60 miesięcy nie będzie dodatkowo punktowane.

Maksymalna liczba punktów, które Wykonawca może uzyskać wynosi 10.
4. Po dokonaniu ocen, punkty przyznane dla każdego z kryteriów zostaną przemnożone przez wagi przyjętych kryteriów i zsumowane.
5. Suma ta stanowić będzie końcową ocenę danej oferty.
6. Wszystkie obliczenia punktów będą dokonywane z dokładnością do dwóch miejsc po przecinku (bez zaokrągleń).
7. Oferta Wykonawcy, która uzyska najwyższą sumaryczną liczbę punktów, uznana zostanie za najkorzystniejszą.
8. Jeżeli nie można wybrać najkorzystniejszej oferty z uwagi na to, że dwie lub więcej ofert przedstawia taki sam bilans ceny lub kosztu i innych kryteriów oceny ofert, zamawiający wybiera spośród tych ofert ofertę, która otrzymała najwyższą ocenę w kryterium o najwyższej wadze.
9. Jeżeli oferty otrzymały taką samą ocenę w kryterium o najwyższej wadze, zamawiający wybiera ofertę z najniższą ceną lub najniższym kosztem.
10. Jeżeli nie można wybrać najkorzystniejszej oferty z uwagi na to, że dwie lub więcej ofert przedstawia taki sam bilans ceny i innych kryteriów oceny ofert, Zamawiający spośród tych ofert wybiera ofertę z najniższą ceną, a jeżeli zostały złożone oferty o takiej samej cenie, Zamawiający wzywa wykonawców, którzy złożyli te oferty, do złożenia w terminie określonym przez Zamawiającego ofert dodatkowych.

Rozdział XVI - Informacje o formalnościach, jakie powinny zostać dopełnione po wyborze oferty w celu zawarcia umowy w sprawie zamówienia publicznego.

1. Przed podpisaniem umowy wykonawca powinien złożyć:
 - 1) kopię umowy(-ów) określającej podstawy i zasady wspólnego ubiegania się o udzielenie zamówienia publicznego – w przypadku złożenia oferty przez podmioty występujące wspólnie (tj. konsorcjum).
 - 2) wykaz podwykonawców z zakresem powierzanych im zadań, o ile przewiduje się ich udział w realizacji zamówienia.
2. Wybrany Wykonawca jest zobowiązany do zawarcia umowy w terminie i miejscu wyznaczonym przez Zamawiającego.

Rozdział XVII - Wymagania dotyczące zabezpieczenia należytego wykonania umowy.

1. Zabezpieczenie będzie wynosiło 5% ceny całkowitej podanej w ofercie albo maksymalnej wartości nominalnej zobowiązania Zamawiającego wynikającego z umowy
2. Zabezpieczenie może być wnoszone według wyboru Wykonawcy w jednej lub w kilku następujących formach:
 - 2.1 pieniądzu;
 - 2.2 poręczeniach bankowych lub poręczeniach spółdzielczej kasy oszczędnościowo-kredytowej, z tym, że poręczenie kasy jest zawsze poręczeniem pieniężnym;
 - 2.3 gwarancjach bankowych;
 - 2.4 gwarancjach ubezpieczeniowych;
 - 2.5 poręczeniach udzielanych przez podmioty, o których mowa w art. 6b ust. 5 pkt 2 ustawy z dnia 9 listopada 2000 r. o utworzeniu Polskiej Agencji Rozwoju Przedsiębiorczości (tj. Dz.U. z 2019 r. poz. 310 ze zm.).
3. Zabezpieczenie wnoszone w pieniądzu Wykonawca wpłaca przelewem bankowym na rachunek bankowy wskazany przez Zamawiającego, natomiast w przypadku wniesienia zabezpieczenia w pozostałych dopuszczalnych formach, oryginał dokumentu zabezpieczenia należy złożyć Zamawiającemu najpóźniej przed podpisaniem umowy, przy czym jego treść musi uzyskać wcześniejszą akceptację Zamawiającego.
4. W przypadku wniesienia wadium w pieniądzu Wykonawca może wyrazić zgodę na zaliczenie kwoty wadium na poczet zabezpieczenia.
5. Jeżeli zabezpieczenie wniesiono w pieniądzu, Zamawiający przechowuje je na oprocentowanym rachunku bankowym i zwraca zabezpieczenie wniesione w pieniądzu z odsetkami wynikającymi z umowy rachunku bankowego, na którym było ono przechowywane, pomniejszone o koszt prowadzenia tego rachunku oraz prowizji bankowej za przelew pieniędzy na rachunek bankowy Wykonawcy.
6. Z dokumentu gwarancji/poręczenia winno wynikać jednoznacznie gwarantowanie wypłat należności z ustanowionego zabezpieczenia w sposób nieodwołalny, bezwarunkowy i na pierwsze żądanie Zamawiającego, a sądem właściwym dla rozstrzygania ewentualnych sporów będzie sąd właściwy miejscowo dla siedziby Zamawiającego.
7. W trakcie realizacji umowy Wykonawca może dokonać zmiany formy zabezpieczenia na jedną lub kilka form, o których mowa w Rozdziale XVII ust. 2 SWZ.
8. Zmiana formy zabezpieczenia musi być dokonywana z zachowaniem ciągłości zabezpieczenia i bez zmniejszenia jego wysokości.
9. Zamawiający zwróci 70% wysokości zabezpieczenia w terminie 30 dni od dnia wykonania zamówienia potwierdzonego protokołem odbioru prac.
10. Na zabezpieczenie roszczeń z tytułu rękojmi za wady lub gwarancji Zamawiający zatrzyma 30% wysokości zabezpieczenia, które zwróci nie później niż w 15 dniu po upływie okresu rękojmi za wady

11. Zamawiający zaznacza, iż treść wzoru umowy będącego integralną częścią SWZ przedstawia również regulacje związane z zabezpieczeniem należytego wykonania umowy.
12. Istotne postanowienia, jakie powinny zawierać poręczenia lub gwarancje:
 - 12.1. Słowo „gwarancja/poręczenie” w języku wystawienia gwarancji/poręczenia, jej numer oraz ewentualnie inną informację identyfikującą wystawioną gwarancję/poręczenie np. rodzaj gwarancji/poręczenia.
 - 12.2. Klauzulę wskazującą, iż gwarancja/poręczenie jest nieodwołalna i bezwarunkowa.
 - 12.3. Beneficjenta, tj. Uniwersytet Jagielloński, ul. Gołębia 24, 31-007 Kraków.
 - 12.4. Zleceniodawcę.
 - 12.5. Gwaranta/Poręczyciela.
 - 12.6. Informację identyfikującą źródłowy stosunek umowny przez wskazanie przedmiotu umowy i jej numeru.
 - 12.7. Maksymalną kwotę do zapłaty.
 - 12.8. Zapis, że gwarancja/poręczenie stanowi zabezpieczenie należytego wykonania umowy i dotyczy pokrycia roszczeń z tytułu niewykonania lub nienależytego wykonania umowy, w szczególności zapłaty kar umownych oraz ewentualnych roszczeń z tytułu rękojmi.
 - 12.9. Zapis, że Gwarant/Poręczyciel wypłaci Beneficjentowi kwotę do określonej wysokości na pierwsze pisemne żądanie, bez konieczności uzasadnienia żądania, o ile Beneficjent stwierdzi w swoim żądaniu, że kwota roszczenia jest mu należna w związku z zaistnieniem choćby jednego z warunków wymienionych w umowie i wyszczególni zaistniały warunek lub warunki
 - 12.10. Termin w jakim zostanie zapłacona żądana kwota.
 - 12.11. Warunki zapłaty, pisemną formę żądania zapłaty i oświadczenia Beneficjenta.
 - 12.12. Okres obowiązywania gwarancji/poręczenia.
 - 12.13. Sposób doręczenia Gwarantowi/Poręczycielowi żądania zapłaty (w tym adres do korespondencji).
 - 12.14. Zapis, że wszelkie prawa i obowiązki wynikające z gwarancji/poręczenia podlegają ustawodawstwu polskiemu.
 - 12.15. Zapis, że sądem właściwym do rozstrzygania ewentualnych sporów wynikłych z gwarancji/poręczenia jest sąd powszechny właściwy miejscowo dla siedziby Beneficjenta.
 - 12.16. Klauzulę indentyfikacyjną.
 - 12.17. Zabezpieczenie wniesione w formie gwarancji i poręczeń musi spełniać warunki zabezpieczenia wniesionego w pieniądzu i Wykonawca nie może w żaden sposób (np. żądaniem dodatkowych dokumentów, stawianiem dodatkowych warunków) ograniczać prawa Zamawiającego do dysponowania zabezpieczeniem w okolicznościach wymienionych w umowie.
 - 12.18. Kopie pełnomocnictwa/w dla osoby/osób podpisującej/ych gwarancję, udzielone przez osobę/osoby upoważnione w KRS gwaranta, potwierdzone za zgodność z oryginałem przez osobę upoważnioną w KRS gwaranta, lub innego pracownika gwaranta, albo przez notariusza.

Rozdział XVIII – Projektowane postanowienia umowy – Stanowi Załącznik Nr 2 do SWZ.

Rozdział XIX - Pouczenie o środkach ochrony prawnej przysługujących Wykonawcy w toku postępowania o udzielenie zamówienia.

1. Środki ochrony prawnej przysługują Wykonawcy, jeżeli ma lub miał interes w uzyskaniu zamówienia oraz poniósł lub może ponieść szkodę w wyniku naruszenia przez Zamawiającego przepisów ustawy PZP.
2. Odwołanie przysługuje na:
 - 1) niezgodna z przepisami ustawy czynność Zamawiającego, podjętą w postępowaniu o udzielenie zamówienia, w tym na projektowane postanowienie umowy;
 - 2) zaniechanie czynności w postępowaniu o udzielenie zamówienia, do której Zamawiający był obowiązany na podstawie ustawy PZP.
3. Odwołanie wnosi się, do Prezesa Krajowej Izby Odwoławczej w formie pisemnej albo w formie elektronicznej albo w postaci elektronicznej opatrzone podpisem zaufanym.
4. Na orzeczenie Krajowej Izby Odwoławczej oraz postanowienie Prezesa Krajowej Izby Odwoławczej, o którym mowa w art. 519 ust. 1 ustawy PZP, stronom oraz uczestnikom postępowania odwoławczego przysługuje skarga do sądu, Skargę wnosi się, do Sądu Okręgowego w Warszawie, – sądu zamówień publicznych, za pośrednictwem Prezesa Krajowej Izby Odwoławczej.
5. Szczegółowe informacje dotyczące środków ochrony prawnej określone są w Dziale IX „Środki ochrony prawnej” ustawy PZP.

Rozdział XX - Postanowienia ogólne.

1. Zamawiający nie dopuszcza składania ofert częściowych. Zamawiający wskazuje iż, przedmiot zamówienia opisany jest jedną dokumentacją projektową i dotyczy jednej inwestycji i jednego obiektu; tj. wykonania konserwacji i odtworzenia stolarki okiennej- okna w fasadach od strony ul. Jagiellońskiej w budynku Collegium Kółtąta przy ul. Św. Anny 6 w Krakowie.
2. Zamawiający nie przewiduje możliwości zawarcia umowy ramowej.
3. Zamawiający nie przewiduje możliwości udzielenia zamówienia polegającego na powtórzeniu podobnych robót budowlanych na podstawie art. 214 ust. 1 pkt 7 ustawy PZP.
4. Zamawiający nie dopuszcza składania ofert wariantowych.
5. Rozliczenia pomiędzy Wykonawcą a Zamawiającym będą dokonywane w złotych polskich (PLN).
6. Zamawiający nie przewiduje aukcji elektronicznej.
7. Zamawiający nie przewiduje zwrotu kosztów udziału w postępowaniu.

Rozdział XXI – Wymagania dot. umów o podwykonawstwo

- 1) Zamawiający wymaga, aby projekt każdej umowy o podwykonawstwo na roboty budowlane, zawieranej przez Wykonawcę, jego podwykonawcę lub dalszego podwykonawcę zawierał, co najmniej poniższe postanowienia pod rygorem wniesienia przez Zamawiającego zastrzeżeń do ww. projektu umowy w terminie 14 dni od daty jego przedłożenia:
 - 1) O obowiązku przedkładania przez podwykonawcę Wykonawcy projektu umowy o podwykonawstwo na roboty budowlane, dostawy lub usługi wykonywane w ramach robót budowlanych, a także projektu jej zmiany, oraz poświadczonej za zgodność z oryginałem kopii zawartej umowy o podwykonawstwo w ciągu 7 dni od sporządzenia projektu umowy albo zawarcia umowy o podwykonawstwo albo zmiany tej umowy. W razie niespełnienia przez projekt umowy albo umowy

o podwykonawstwo wymagań zawartych w rozdziale XXI ust. 1 pkt 2 – 12 SWZ Wykonawca może zgłosić podwykonawcy odpowiednio zastrzeżenia albo sprzeciw w terminie 14 dni od daty przedłożenia mu projektu umowy o podwykonawstwo albo poświadczonej kopii przedmiotowej umowy.

- 2) O obowiązku uzyskania zgody Zamawiającego na zawarcie umowy o podwykonawstwo z konkretnym podwykonawcą, przy czym zawarcie kolejnej umowy o podwykonawstwo pomiędzy podwykonawcą, a dalszym podwykonawcą wymaga również uzyskania zgody Wykonawcy.
- 3) O obowiązku posiadania przez podwykonawcę przez cały okres realizacji umowy o podwykonawstwo aktualnej polisy lub dokumentu ubezpieczenia od odpowiedzialności cywilnej w zakresie objętym niniejszym zamówieniem.
- 4) O odpowiedzialności Wykonawcy wobec Zamawiającego za działania lub zaniechania podwykonawcy, jak za własne działania i zaniechania.
- 5) O obowiązku posiadania przez podwykonawcę lub osoby, którymi on się posługuje przy realizacji umowy o podwykonawstwo, uprawnień lub innych zasobów pozwalających im spełnić warunki udziału w niniejszym postępowaniu postawione przez Zamawiającego w rozdziale VI SWZ. Zmiana lub rezygnacja przez podwykonawcę z którejkolwiek z wyżej wymienionych osób wymaga uprzedniej zgody Wykonawcy oraz Zamawiającego, która zostanie udzielona po udowodnieniu przez podwykonawcę, iż zaproponowane osoby lub on sam spełniają ww. warunki.
- 6) Termin zapłaty wynagrodzenia podwykonawcy przez Wykonawcę z tytułu realizacji umowy o podwykonawstwo nie może być dłuższy niż 30 dni od dnia doręczenia Wykonawcy prawidłowo wystawionej faktury, pod rygorem zapłaty kary umownej w wysokości wskazanej w rozdziale XXI ust. 1 pkt 12 lit a SWZ.
- 7) O obowiązku dokonania przez Zamawiającego bezpośredniej zapłaty wymagalnego wynagrodzenia bez odsetek przysługującego podwykonawcy lub dalszemu podwykonawcy, który zawarł zaakceptowaną przez Zamawiającego umowę o podwykonawstwo, w razie uchylenia się od obowiązku zapłaty odpowiednio przez Wykonawcę, podwykonawcę lub dalszego podwykonawcę zamówienia na roboty budowlane.
- 8) O uprawnieniu podwykonawcy zgłoszenia Wykonawcy w terminie 7 dni od poinformowania go o zamiarze bezpośredniej zapłaty przez Wykonawcę dalszemu podwykonawcy pisemnych uwag dotyczących zasadności bezpośredniej zapłaty wynagrodzenia dalszemu podwykonawcy.
- 9) O niżej wymienionych uprawnieniach Wykonawcy w razie wniesienia przez podwykonawcę pisemnych uwag do:
 - a) zaniechania przez niego bezpośredniej zapłaty wynagrodzenia dalszemu podwykonawcy w razie wykazania przez podwykonawcę niezasadności roszczenia dalszego podwykonawcy;
 - b) dokonania bezpośredniej zapłaty wynagrodzenia dalszemu podwykonawcy, jeżeli wykazał on zasadność takiej zapłaty udokumentowaną przedłożonymi Wykonawcy fakturami lub rachunkami;
 - c) złożenia do depozytu sądowego spornej kwoty na pokrycie wynagrodzenia dalszego podwykonawcy w przypadku istnienia zasadniczej wątpliwości Wykonawcy, co do wysokości należnej zapłaty lub podmiotu, któremu płatność się należy;

- w terminie 7 dni od doręczenia mu pisma podwykonawcy zawierającego uwagi.

- 10) O uprawnieniu Wykonawcy do potrącenia kwoty wypłaconego wynagrodzenia z wynagrodzenia bez odsetek należnego podwykonawcy w przypadku dokonania bezpośredniej zapłaty dalszemu podwykonawcy przez Wykonawcę.
- 11) O obowiązku odstąpienia przez Wykonawcę od umowy o podwykonawstwo w razie dokonania, co najmniej trzech bezpośrednich zapłat wynagrodzenia należnego dalszemu podwykonawcy.
- 12) O obowiązku zapłaty kary umownej przez podwykonawcę na rzecz Wykonawcy w razie:
 - a) braku zapłaty lub zwłoki w zapłacie wymagalnego wynagrodzenia należnego dalszemu podwykonawcy w wysokości 0,05% wynagrodzenia brutto dalszego podwykonawcy ustalonego w umowie za każdy dzień zwłoki w odniesieniu do terminu płatności, określonego w rozdziale XXI ust. 1 pkt 6 SWZ;
 - b) nieprzedłożenia do zaakceptowania projektu umowy o podwykonawstwo na roboty budowlane lub projektu jej zmiany, jak również nieprzedłożenia poświadczonej za zgodność z oryginałem kopii umowy o podwykonawstwo lub jej zmiany w wysokości 0,2% wynagrodzenia brutto dalszego podwykonawcy ustalonego w umowie;
 - c) braku zmiany umowy o podwykonawstwo w zakresie terminu zapłaty wynagrodzenia dalszemu podwykonawcy poprzez jego skrócenie do terminu określonego w rozdziale XXI 1.6 SWZ, pomimo wniesienia przez Wykonawcę zastrzeżeń albo sprzeciwu, w wysokości 0,2% wynagrodzenia brutto dalszego podwykonawcy ustalonego w umowie.

Rozdział XXII - Informacja o przetwarzaniu danych osobowych - dotyczy wykonawcy będącego osobą fizyczną.

Zgodnie z art. 13 ust. 1 i 2 Rozporządzenia Parlamentu Europejskiego i Rady (UE) 2016/679 z dnia 27 kwietnia 2016 r. w sprawie ochrony osób fizycznych w związku z przetwarzaniem danych osobowych i w sprawie swobodnego przepływu takich danych oraz uchylenia dyrektywy 95/46/WE (ogólne rozporządzenie o ochronie danych, dalej „RODO”) w zw. z art. 19 ust. 1 ustawy PZP, Uniwersytet Jagielloński informuje, że:

1. **Administratorem** Pani/Pana danych osobowych jest Uniwersytet Jagielloński, ul. Gołębia 24, 31-007 Kraków, reprezentowany przez Rektora UJ.
2. **Uniwersytet Jagielloński wyznaczył Inspektora Ochrony Danych**, ul. Gołębia 24, 31-007 Kraków, pokój nr 5. Kontakt z Inspektorem możliwy jest przez e-mail: iod@uj.edu.pl lub pod nr telefonu +4812 663 12 25.
3. Pani/Pana dane osobowe przetwarzane będą na podstawie art. 6 ust. 1 lit. c) RODO w celu związanym z postępowaniem o udzielenie zamówienia publicznego, *nr sprawy 80.272.83.2021*.
4. Podanie przez Panią/Pana danych osobowych jest wymogiem ustawowym określonym w przepisach ustawy PZP związanym z udziałem w postępowaniu o udzielenie zamówienia publicznego.
5. Konsekwencje niepodania danych osobowych wynikają z ustawy PZP.
6. Odbiorcami Pani/Pana danych osobowych będą osoby lub podmioty, którym udostępniona zostanie dokumentacja postępowania w oparciu o art. 18 oraz art. 74 ust. 3 oraz 4 ustawy PZP, przy czym udostępnieniu nie podlegają dane osobowe, o których mowa w art. 9 ust. 1 RODO, zebrane w toku postępowania o udzielenie zamówienia.

7. Pani/Pana dane osobowe będą przechowywane zgodnie z art. 78 ust. 1 ustawy PZP przez okres co najmniej 4 lat liczonych od dnia zakończenia postępowania o udzielenie zamówienia publicznego albo do upływu terminu możliwości kontroli projektu współfinansowanego lub finansowanego ze środków Unii Europejskiej albo jego trwałości takie projektu bądź innych umów czy zobowiązań wynikających z realizowanych projektów.
8. Posiada Pani/Pan prawo do:
 - a) na podstawie art. 15 RODO prawo dostępu do danych osobowych Pani/Pana dotyczących;
 - b) na podstawie art. 16 RODO prawo do sprostowania Pani/Pana danych osobowych;
 - c) na podstawie art. 18 RODO prawo żądania od administratora ograniczenia przetwarzania danych osobowych,
 - d) prawo do wniesienia skargi do Prezesa Urzędu Ochrony Danych Osobowych, gdy uzna Pani/Pan, że przetwarzanie danych osobowych Pani/Pana dotyczących narusza przepisy RODO.
9. Nie przysługuje Pani/Panu prawo do:
 - a) prawo do usunięcia danych osobowych w zw. z art. 17 ust. 3 lit. b), d) lub e) RODO,
 - b) prawo do przenoszenia danych osobowych, o którym mowa w art. 20 RODO,
 - c) prawo sprzeciwu, wobec przetwarzania danych osobowych, gdyż podstawą prawną przetwarzania Pani/Pana danych osobowych jest art. 6 ust. 1 lit. c) w zw. z art. 21 RODO.
10. **Pana/Pani dane osobowe, o których mowa w art. 10 RODO**, mogą zostać udostępnione, w celu umożliwienia korzystania ze środków ochrony prawnej, o których mowa w Dziale IX ustawy PZP, do upływu terminu na ich wniesienie.
11. Zamawiający informuje, że **w odniesieniu do Pani/Pana danych osobowych** decyzje nie będą podejmowane w sposób zautomatyzowany, stosownie do art. 22 RODO.
12. W przypadku gdy wykonanie obowiązków, o których mowa w art. 15 ust. 1 - 3 RODO, celem realizacji Pani/Pana uprawnienia wskazanego pkt 8 lit. a) powyżej, wymagałoby niewspółmiernie dużego wysiłku, **Zamawiający może żądać od Pana/Pani**, wskazania dodatkowych informacji mających na celu sprecyzowanie żądania, w szczególności podania nazwy lub daty wszczętego albo zakończonego postępowania o udzielenie zamówienia publicznego.
13. **Skorzystanie przez Panią/Pana**, z uprawnienia wskazanego pkt 8 lit. b) powyżej, do sprostowania lub uzupełnienia danych osobowych, o którym mowa w art. 16 RODO, nie może skutkować zmianą wyniku postępowania o udzielenie zamówienia publicznego, ani zmianą postanowień umowy w zakresie niezgodnym z ustawą PZP, ani nie może naruszać integralności protokołu postępowania o udzielenie zamówienia publicznego oraz jego załączników.
14. **Skorzystanie przez Panią/Pana**, z uprawnienia wskazanego pkt 8 lit. c) powyżej, polegającym na żądaniu ograniczenia przetwarzania danych, o którym mowa w art. 18 ust. 1 Rozporządzenia Ogólnego, nie ogranicza przetwarzania danych osobowych do czasu zakończenia postępowania o udzielenie zamówienia publicznego oraz również po postępowania w przypadku wystąpienia okoliczności, o których mowa w art. 18 ust. 2 RODO (*prawo do ograniczenia przetwarzania nie ma zastosowania w odniesieniu do przechowywania, w celu zapewnienia korzystania ze środków ochrony prawnej lub w celu ochrony praw innej osoby fizycznej lub prawnej, lub z uwagi na ważne względy interesu publicznego Unii Europejskiej lub państwa członkowskiego*).

Rozdział XXII - Załączniki do SWZ

Załącznik A – Opis Przedmiotu Zamówienia

Załącznik nr 1 – Formularz oferty

Załącznik nr 2 – Projektowane postanowienia umowy

Załącznik nr 1 do SWZ

FORMULARZ OFERTY

ZAMAWIAJACY – Uniwersytet Jagielloński

Ul. Gołębia 24, 31 – 007 Kraków;

Jednostka prowadząca sprawę – Dział Zamówień Publicznych UJ

Ul. Straszewskiego 25/2, 31-113 Kraków

Nazwa (Firma) Wykonawcy –

.....,
Adres siedziby –

.....,
Adres do korespondencji –

.....

Tel. -

E-mail:

NIP -; REGON -

Dane umożliwiające dostęp do dokumentów potwierdzający umocowanie osoby działającej w imieniu wykonawcy znajduje się w bezpłatnych i ogólnodostępnych bazach danych dostępnych pod następującym adresem:

https://.....

Nawiązując do ogłoszonego postępowania w trybie podstawowym bez możliwości negocjacji na wykonanie w zakresie wykonania konserwacji i odtworzenia stolarki okiennej- okna w fasadach od strony ul. Jagiellońskiej w budynku Collegium Kollataja przy ul. Św. Anny 6, nr sprawy 80.272.83.2021, składamy poniższą ofertę:

- 1) oferujemy cenę łączną za całość przedmiotu zamówienia (zgodnie z wyceną ofertową dla realizacji zamówienia) za kwotę netto*, plus należny podatek VAT, co daje kwotę brutto* (słownie*),
- 2) oferujemy termin realizacji przedmiotu umowy zgodnie z Rozdziałem IV SWZ.
- 3) oświadczamy, że zgodnie z zapisami SWZ, oferujemy usługi gwarancyjne na przedmiot zamówienia spełniające warunki i wymagania wynikające ze SWZ, w szczególności w odniesieniu do ich zakresu, formy realizacji oraz wymaganego okresu. Jednakże mając na uwadze zapisy Rozdziału XV pkt. 3 SWZ, w celu uzyskania dodatkowych punktów w kryterium oceny ofert w tym zakresie oświadczam, że oferowany okres gwarancji na roboty budowlane zamiast 36 miesięcy będzie wynosić: **..... miesięcy***
- 4) oświadczamy, że wybór oferty:
 - nie będzie prowadził do powstania u Zamawiającego obowiązku podatkowego zgodnie z przepisami o podatku od towarów i usług.*

- będzie prowadził do powstania u Zamawiającego obowiązku podatkowego zgodnie z przepisami o podatku od towarów i usług. Powyższy obowiązek podatkowy będzie dotyczył (Wpisać nazwę /rodzaj towaru lub usługi, które będą prowadziły do powstania u Zamawiającego obowiązku podatkowego zgodnie z przepisami o podatku od towarów i usług) objętych przedmiotem zamówienia.*
- 5) oświadczamy, że oferujemy przedmiot zamówienia zgodny z wymaganiami i warunkami określonymi przez Zamawiającego w SWZ i potwierdzamy przyjęcie warunków umownych i warunków płatności zawartych w SWZ i we wzorze umowy stanowiącym załącznik do SWZ,
- 6) wadium zostało wniesione w dniu w formie: ,
- 7) prosimy o zwrot pieniędzy wniesionych tytułem wadium na konto*: (dotyczy tych Wykonawców, którzy wnoszą wadium przelewem)*,
- 8) oświadczamy, że zobowiązujemy się do wniesienia tytułem zabezpieczenia należytego wykonania umowy równowartość 5% wartości ceny ofertowej nie później niż w dacie zawarcia umowy w formie: *, (pieniądze, poręczenia itp., zgodnie z Rozdziałem XVII SWZ)*,
- 9) oświadczamy, że uważamy się za związanych niniejszą ofertą na czas wskazany w Rozdziale XI SWZ,
- 10) oświadczamy, że wypełniliśmy obowiązki informacyjne przewidziane w art. 13 lub art. 14 Rozporządzenia Parlamentu Europejskiego i Rady UE 2016/679 z dnia 27 kwietnia 2016 r. w sprawie ochrony osób fizycznych w związku z przetwarzaniem danych osobowych i w sprawie swobodnego przepływu takich danych oraz uchylenia dyrektywy 95/46/WE wobec osób fizycznych, od których dane osobowe bezpośrednio lub pośrednio pozyskaliśmy w celu ubiegania się o udzielenie zamówienia publicznego w niniejszym postępowaniu,
- 11) oświadczam, że jestem (należy wybrać z listy) mikroprzedsiębiorstwem, małym przedsiębiorstwem, średnim przedsiębiorstwem, jednoosobową działalność gospodarczą, osoba fizyczna nieprowadząca działalności gospodarczej, inny rodzaj,
- 12) w przypadku przyznania zamówienia - zobowiązujemy się do zawarcia umowy w miejscu i terminie wyznaczonym przez Zamawiającego,
- 13) osobą upoważnioną do kontaktów z Zamawiającym w zakresie złożonej oferty oraz w sprawach dotyczących ewentualnej realizacji umowy jest:, e-mail:, tel.: (można wypełnić fakultatywnie),
- 14) oferta liczy* kolejno ponumerowanych kart,
- 15) załącznikami do niniejszego formularza oferty są:

załącznik nr 1a – oświadczenie Wykonawcy o braku podstaw do wykluczenia,
załącznik nr 1b – oświadczenie Wykonawcy o spełnieniu warunków w postępowaniu,
załącznik nr 2a – wycena ofertowa,
załącznik 2b – przedmiotowe środki dowodowe - (o ile dotyczy)

- załącznik nr 3 – wykaz podwykonawców (o ile dotyczy),
załącznik nr 4 – wzór oświadczenia o braku podstaw do wykluczenia podmiotu udostępniającego, na którego zasoby powołuje się Wykonawca wraz z jego zobowiązaniem - należy złożyć odrębnie dla każdego podmiotu udostępniającego - (o ile dotyczy)
załącznik nr 5 - Wykonawcy wspólnie ubiegający się o udzielenie zamówienia dołączają do oferty oświadczenie, z którego wynika, które roboty budowlane, dostawy lub usługi wykonają poszczególni wykonawcy (o ile dotyczy).
inne – *

Uwaga! Miejsca wykropkowane i/lub oznaczone „*” we wzorze formularza oferty i wzorach jego załączników Wykonawca zobowiązany jest odpowiednio do ich treści wypełnić lub skreślić.

OŚWIADCZENIE
DOTYCZĄCE PRZESŁANEK WYKLUCZENIA Z POSTĘPOWANIA

Składając ofertę w postępowaniu na w zakresie wykonania konserwacji i odtworzenia stolarki okiennej - okna w fasadach od strony ul. Jagiellońskiej w budynku Collegium Kollataja przy ul. Św. Anny 6 w Krakowie, nr sprawy 80.272.83.2021

I. OŚWIADCZENIA DOTYCZĄCE WYKONAWCY

Oświadczam, że nie podlegam wykluczeniu z postępowania na podstawie art. 108 ust. 1 i art. 109 ust. 1 pkt 1, 4, 5, i od 7 do 10 ustawy PZP.

Oświadczam, że zachodzą w stosunku do mnie podstawy wykluczenia z postępowania na podstawie art. ustawy PZP (*podać mającą zastosowanie podstawę wykluczenia spośród wskazanych powyżej*). Jednocześnie oświadczam, że w związku z ww. okolicznością, na podstawie art. 110 ust. 2 ustawy PZP podjąłem następujące środki naprawcze:

.....
.....
.....
.....

II. OŚWIADCZENIE DOTYCZĄCE PODWYKONAWCY NIEBĘDĄCEGO PODMIOTEM, NA KTÓREGO ZASOBY POWOŁUJE SIĘ WYKONAWCA*

Oświadczam, że w stosunku do następującego/ych podmiotu/tów, będącego/ych podwykonawcą/ami: (*należy podać pełną nazwę/firmę, adres, a także w zależności od podmiotu: NIP/PESEL, KRS/CEiDG*),

.....
nie zachodzą podstawy wykluczenia z postępowania o udzielenie zamówienia.

OŚWIADCZENIE

Oświadczam, że w stosunku do podmiotu (*należy podać pełną nazwę/firmę, adres, a także w zależności od podmiotu: NIP/PESEL, KRS/CEiDG*)

zachodzą podstawy wykluczenia z postępowania na podstawie art. ustawy PZP (*podać mającą zastosowanie podstawę wykluczenia spośród wskazanych powyżej*). Jednocześnie oświadczam, że w związku z ww. okolicznością, na podstawie art. 110 ust. 2 ustawy PZP podjęte zostały następujące środki naprawcze:

.....
.....
.....

Oświadczam, że wszystkie informacje podane w powyższych oświadczeniach są aktualne

SWZ Wyłonienie Wykonawcy w zakresie wykonania konserwacji i odtworzenia stolarki okiennej- okna w fasadach od strony ul. Jagiellońskiej w budynku Collegium Kollataja przy ul. Św. Anny 6 w Krakowie.

Nr sprawy: 80.272.83.2021 r.

i zgodne z prawdą oraz zostały przedstawione z pełną świadomością konsekwencji wprowadzenia Zamawiającego w błąd przy przedstawianiu informacji.

OŚWIADCZENIE

Składając ofertę w postępowaniu na w zakresie wykonania konserwacji i odtworzenia stolarki okiennej - okna w fasadach od strony ul. Jagiellońskiej w budynku Collegium Kollataja przy ul. Św. Anny 6 w Krakowie, oświadczam że spełniam warunki udziału w postępowaniu określone przez zamawiającego w Rozdziale VI SWZ

1. w zakresie sytuacji ekonomicznej lub finansowej – jestem ubezpieczony od odpowiedzialności cywilnej w zakresie prowadzonej działalności gospodarczej związanej z przedmiotem zamówienia, przy czym kwota ubezpieczenia jest nie mniejsza niż 200 000,00 PLN (słownie: dwieście tysięcy złotych):

- 1) warunek ten spełniam samodzielnie – Tak w pełnym zakresie*/Tak, częściowo w zakresie/ Nie*,
- 2) w celu spełnienia tego warunku polegam na zasadach określonych w art. 118 ustawy PZP, na następującym podmiocie*:

.....
(należy podać pełną nazwę/firmę, adres, a także w zależności od podmiotu: NIP/PESEL, KRS/CEiDG)

w następującym zakresie:

.....

2. w zakresie zdolności technicznej lub zawodowej:

- 1) dysponuję osobami zdolnymi do realizacji zamówienia o kwalifikacjach i doświadczeniu wymaganym przez Zamawiającego w Rozdziale VI pkt.4 SWZ,
- 2) posiadam doświadczenie opisane przez Zamawiającego w Rozdziale VI pkt.4 SWZ,

Oświadczam, że wszystkie informacje podane w powyższych oświadczeniach są aktualne i zgodne z prawdą oraz zostały przedstawione z pełną świadomością konsekwencji wprowadzenia Zamawiającego w błąd przy przedstawianiu informacji.

warunek ten spełniam samodzielnie – Tak w pełnym zakresie*/Tak, częściowo w zakresie/ Nie*,

w celu spełnienia tego warunku polegam na zasadach określonych w art. 118 ustawy PZP, na następującym podmiocie*:

.....
(należy podać pełną nazwę/firmę, adres, a także w zależności od podmiotu: NIP/PESEL, KRS/CEiDG)

w następującym zakresie:

.....

* niepotrzebne skreślić

3. skieruję do realizacji zamówienia osoby zdolne do realizacji zamówienia, zgodnie z wymaganiami zawartymi w Rozdziale VI SWZ, w tym:

- 1) warunek ten spełniam samodzielnie – Tak w pełnym zakresie*/Tak, częściowo w zakresie/ Nie*,2)
- 2) w celu spełnienia tego warunku polegam na zasadach określonych w art. 118 ustawy PZP, na następującym podmiocie*:

.....
(należy podać pełną nazwę/firmę, adres, a także w zależności od podmiotu: NIP/PESEL, KRS/CEiDG)

w następującym zakresie:

.....

** niepotrzebne skreślić*

Oświadczam, że wszystkie informacje podane w powyższych oświadczeniach są aktualne i zgodne z prawdą oraz zostały przedstawione z pełną świadomością konsekwencji wprowadzenia Zamawiającego w błąd przy przedstawianiu informacji.

Załącznik nr 2 do formularza oferty

Niniejszy załącznik zawiera wyliczoną cenę ryczałtową oferty, indywidualną kalkulację, przy uwzględnieniu zapisów SWZ i doświadczenia zawodowego Wykonawcy.

Miejscowość dnia 2021
roku

.....
(pieczęć i podpis osoby uprawnionej do
składania oświadczeń woli w imieniu Wykonawcy)

(Pieczęć firmowa Wykonawcy)

OŚWIADCZENIE
(wykaz podwykonawców)

Oświadczamy, że:

- powierzamy* następującym podwykonawcom wykonanie następujących części (zakresu) zamówienia

1. Podwykonawca *(podać pełną nazwę/firmę, adres, a także w zależności od podmiotu: NIP/PESEL, KRS/CEiDG) -*

.....

zakres zamówienia:

.....

2. Podwykonawca *(podać pełną nazwę/firmę, adres, a także w zależności od podmiotu: NIP/PESEL, KRS/CEiDG) -*

.....

zakres zamówienia:

.....

- nie powierzamy* podwykonawcom żadnej części (zakresu) zamówienia

(jeżeli Wykonawca nie wykreśli żadnej z powyższych opcji, Zamawiający uzna, że nie powierza podwykonawcom wykonania żadnych prac objętych niniejszym zamówieniem)

** niepotrzebne skreślić*

Załącznik nr 4 do formularza oferty

**OŚWIADCZENIE DOTYCZĄCE PODMIOTU UDOSTĘPNIAJĄCEGO
ZASOBY**

(należy przedstawić dla każdego podmiotu udostępniającego zasoby wykonawcy oddzielnie – oświadczenie składane przez podmiot udostępniający)

Nazwa

Adres

Ja (My) *(Imię/ona oraz Nazwisko/a osób występujących w imieniu podmiotu udostępniającego zasoby)*

.....
.....
.....

działając w imieniu i na rzecz :

.....
.....
.....

w związku, iż Wykonawca:

.....
.....
.....

.....
(pełna nazwa Wykonawcy i adres/siedziba Wykonawcy)

Oświadczam, że:

1. nie podlegam wykluczeniu z postępowania na podstawie art. 108 ust. 1 oraz art. 109 ust. 1 pkt 1, 4, 5, i od 7 do 10 ustawy PZP.

Oświadczam, że zachodzą w stosunku do mnie podstawy wykluczenia z postępowania na podstawie art. ustawy PZP *(podać mającą zastosowanie podstawę wykluczenia spośród wskazanych powyżej)*. Jednocześnie oświadczam, że w związku z ww. okolicznością, na podstawie art. 110 ust. 2 ustawy PZP podjąłem następujące środki naprawcze:

.....
.....
.....

2. zobowiązuję się udostępnić swoje zasoby ww. Wykonawcy.

W celu oceny, czy ww. Wykonawca będzie dysponował moimi zasobami w stopniu

niezbędnym dla należytego wykonania zamówienia oraz oceny, czy stosunek nas łączący gwarantuje rzeczywisty dostęp do moich zasobów podaję następujące informacje:

1) zakres moich zasobów dostępnych Wykonawcy:

.....
.....
.....
.....

2) sposób wykorzystania moich zasobów przez Wykonawcę przy wykonywaniu zamówienia:

.....
.....
.....
.....

3) charakteru stosunku, jaki będzie mnie łączył z Wykonawcą:

.....
.....
.....
.....

4) zakres i okres mojego udziału przy wykonywaniu zamówienia:

.....
.....
.....

3. **spełniam warunki udziału w postępowaniu w zakresie, w którym mnie dotyczą, tj.:**

.....
.....
.....



PROJEKTOWANE POSTANOWIENIA UMOWY nr 80.272.83.2021

zawarta w Krakowie w dniu 2021 r. pomiędzy:

Uniwersytetem Jagiellońskim z siedzibą przy ul. Gołębiej 24, 31-007 Kraków, NIP 675-000-22-36, zwanym dalej „Zamawiającym”, reprezentowanym przez:

1. –, przy kontrasygnacie finansowej Kwestora UJ,

a, wpisanym do, zwanym dalej „Wykonawcą”, reprezentowanym przez:

.....

W wyniku przeprowadzenia postępowania w trybie podstawowym bez możliwości negocjacji na podstawie art. 275 pkt. 1 ustawy z dnia 11 września 2019 r. Prawo zamówień publicznych (Dz. U. z 2019 r. poz. 2019, z późn. zm.), zawarto umowę następującej treści:

§ 1

1. Przedmiotem umowy jest wykonanie konserwacji i odtworzenia stolarki okiennej - okna w fasadach od strony ul. Jagiellońskiej w budynku Collegium Kollątaja przy ul. Św. Anny 6 w Krakowie.
2. Zakres czynności i prac objętych niniejszą umową określony jest szczegółowo w dokumentacji postępowania przetargowego, w szczególności w Specyfikacji Warunków Zamówienia oraz Załączniku A do SWZ, będącym jej integralną częścią.
3. Integralną częścią niniejszej umowy są:
 1. dokumentacja postępowania przetargowego wraz z ofertą Wykonawcy;
 2. lista podwykonawców z określeniem zakresu i wartości robót przewidzianych do wykonania (załącznik nr 1), o ile są przewidziani na etapie zawarcia umowy.

§ 2

1. Wykonawca oświadcza, że posiada odpowiednią wiedzę, doświadczenie i dysponuje stosowną bazą do wykonania przedmiotu umowy oraz zobowiązuje się wykonać przedmiot umowy przy zachowaniu należytej zawodowej staranności zgodnie z prawem budowlanym i pod nadzorem uprawnionych osób.
2. Wykonawca oświadcza, że w złożonej ofercie uwzględnił wszystkie koszty związane z realizacją niniejszej umowy, oraz dokonał szczegółowej wizji (szczegółowych oględzin) terenu, na którym będzie realizowana inwestycja, celem rozeznania pełnego zakresu prac związanych z realizacją przedmiotu umowy, a przedmiary robót zostały potraktowane przez strony jako materiał pomocniczy do skosztorysowania prac związanych z realizacją przedmiotu zamówienia.
3. Wykonawca zobowiązuje się, że osoby wykonujące roboty budowlane oraz prace konserwatorskie, objęte przedmiotem zamówienia, będą zatrudnione przez Wykonawcę lub jego podwykonawcę jako jego pracownicy w rozumieniu przepisów ustawy z dnia 26 czerwca 1974 r. – Kodeks pracy (t. j. Dz.U. 2020 poz. 1320 ze zm.), na odpowiednim do rodzaju ich pracy stanowisku, co najmniej przez okres realizacji niniejszej umowy.
4. W trakcie realizacji zamówienia na każde wezwanie Zamawiającego w wyznaczonym w tym wezwaniu terminie, Wykonawca przedłoży Zamawiającemu wskazane w tym

wezwaniu dowody w celu potwierdzenia spełnienia wymogu zatrudnienia na podstawie umowy o pracę przez Wykonawcę lub Podwykonawcę osób wykonujących wskazane w punkcie 3 czynności w trakcie realizacji zamówienia. Dowodami tymi mogą w szczególności być:

- a) oświadczenie Wykonawcy lub Podwykonawcy o zatrudnieniu na podstawie umowy o pracę osób wykonujących czynności, których dotyczy wezwanie Zamawiającego. Oświadczenie to powinno zawierać w szczególności: dokładne określenie podmiotu składającego oświadczenie, datę złożenia oświadczenia, wskazanie, że objęte wezwaniem czynności wykonują osoby zatrudnione na podstawie umowy o pracę wraz ze wskazaniem liczby tych osób, imion i nazwisk tych osób, rodzaju umowy o pracę i wymiaru etatu oraz podpis osoby uprawnionej do złożenia oświadczenia w imieniu wykonawcy lub podwykonawcy;
- b) oświadczenie/oświadczenia zatrudnionych na podstawie umowy o pracę osób wykonujących czynności, których dotyczy wezwanie Zamawiającego. Oświadczenie to powinno zawierać w szczególności: dokładne określenie podmiotu składającego oświadczenie (imię i nazwisko zatrudnionego pracownika), datę złożenia oświadczenia, wskazanie przez tę osobę, że objęte wezwaniem czynności wykonuje na podstawie umowy o pracę, rodzaju umowy, datę zawarcia umowy o pracę, zakres obowiązków tej osoby jako pracownika oraz czytelny podpis osoby składającej oświadczenie;
- c) poświadczona za zgodność z oryginałem odpowiednio przez Wykonawcę lub Podwykonawcę kopia umowy/umów o pracę osób wykonujących w trakcie realizacji zamówienia czynności, których dotyczy ww. oświadczenie Wykonawcy lub Podwykonawcy (wraz z dokumentem regulującym zakres obowiązków, jeżeli został sporządzony). Kopia umowy/umów powinna zostać zanonimizowana w sposób zapewniający ochronę danych osobowych pracowników. Pod pojęciem zanonimizowanych dokumentów Strony rozumieją dokumenty niezawierające danych osobowych ww. pracowników w rozumieniu art. 4 pkt 1 Rozporządzenia Parlamentu Europejskiego i Rady (UE) 2016/679 z dnia 27 kwietnia 2016 r. w sprawie ochrony osób fizycznych w związku z przetwarzaniem danych osobowych i w sprawie swobodnego przepływu takich danych oraz uchylenia dyrektywy 95/46/WE (t. j. Dz. Urz. UE L 2016 Nr 119 str. 1 ze zm.), za wyjątkiem danych obejmujących imię i nazwisko pracownika, datę zawarcia umowy, rodzaj umowy o pracę zgodnie z art. 25 § 1 Kodeksu pracy oraz wymiaru czasu pracy tej osoby, to jest wszelkich informacji dotyczących zidentyfikowanej lub możliwej do zidentyfikowania osoby fizycznej.
- d) inne dokumenty, zawierające informacje niezbędne do weryfikacji zatrudnienia na podstawie umowy o pracę, w tym w szczególności:
 - imię i nazwisko zatrudnionego pracownika, datę zawarcia umowy o pracę, rodzaj umowy o pracę i zakres obowiązków pracownika,
 - poświadczona za zgodność z oryginałem odpowiednio przez Wykonawcę lub podwykonawcę kopie dokumentów potwierdzających opłacanie składek na ubezpieczenia społeczne i zdrowotne z tytułu zatrudnienia na podstawie umów o pracę (wraz z informacją o liczbie odprowadzonych składek) tj.:
 - zaświadczenie właściwego oddziału ZUS, potwierdzające opłacanie przez Wykonawcę, podwykonawcę składek na ubezpieczenia społeczne i zdrowotne z tytułu zatrudnienia na podstawie umów o pracę za ostatni okres rozliczeniowy lub kopie dowodu potwierdzającego zgłoszenie pracownika do ubezpieczeń, zanonimizowane w sposób zapewniający ochronę danych osobowych pracowników.

5. Nieprzedłożenie przez Wykonawcę kopii dokumentów zawartych przez Wykonawcę z ww. pracownikami w terminie i zakresie wskazanym przez Zamawiającego zgodnie z ust. 4, będzie traktowane jako niewypełnienie obowiązku zatrudnienia pracowników na podstawie umowy o pracę, co będzie skutkowało naliczeniem kar umownych..
6. W przypadku uzasadnionych wątpliwości co do przestrzegania prawa pracy przez Wykonawcę lub Podwykonawcę, Zamawiający może zwrócić się o przeprowadzenie stosownej kontroli przez Państwową Inspekcję Pracy.
7. W trakcie realizacji zamówienia Zamawiający uprawniony jest do wykonywania czynności kontrolnych wobec Wykonawcy odnośnie spełniania przez Wykonawcę lub Podwykonawcę wymogu zatrudnienia na podstawie umowy o pracę osób wykonujących wskazane w ust. 3 czynności. Zamawiający uprawniony jest w szczególności do:
 - a) żądania oświadczeń i dokumentów w zakresie potwierdzenia spełniania ww. wymogów i dokonywania ich oceny,
 - b) żądania wyjaśnień w przypadku wątpliwości w zakresie potwierdzenia spełniania ww. wymogów,
 - c) przeprowadzania kontroli na miejscu wykonywania świadczenia.
8. Wykonawca zobowiązuje się do zapewnienia porządku w rejonie prowadzonych prac oraz wykonania niezbędnych zabezpieczeń w sposób gwarantujący bezpieczeństwo osób postronnych, co zostało skalkulowane w ryczałtowej cenie oferty.
9. Wykonawca przedłoży Zamawiającemu listy pracowników upoważnionych do wykonywania prac oraz zapewni odzież roboczą, jak i identyfikatory pozwalające na jednoznaczną identyfikację pracowników.
10. Wykonawca zobowiązany jest na koszt własny do wykonania i zawieszenia na terenie prac tablicy informacyjnej o parametrach i treści określonych w § 7 - 9 „Regulaminu działań w zakresie informacji o wykorzystaniu środków Narodowego Funduszu Rewaloryzacji Zabytków Krakowa” w terminie do 3 dni od rozpoczęcia prac.
11. Zamawiający wymaga wcześniejszego uzgodnienia terminu realizacji robót głośnych mogących zakłócić prace w sąsiednich pomieszczeniach.

Przedstawiciele stron i uczestnicy procesu inwestycyjnego

§ 3

1. Każda ze Stron zobowiązuje się do dołożenia należytej zawodowej staranności przy realizacji niniejszej umowy, w tym także do pełnej współpracy z drugą Stroną w celu zapewnienia należytego i terminowego jej wykonania.
2. Strony ustalają, że przedstawicielami Zamawiającego w toku realizacji umowy będą:
 - a)
 - b)Osoby wymienione w lit. a) do b) nie są upoważnione do podejmowania decyzji powodujących zmianę postanowień umowy, w szczególności wzrostu uzgodnionego wynagrodzenia i zwiększenia lub zmiany zakresu czynności i prac objętych umową.
3. Strony ustalają, że przedstawicielami Wykonawcy w toku realizacji umowy będą:
 - a) Kierownik robót posiadający uprawnienia do kierowania robotami budowlanymi w specjalności konstrukcyjno – budowlanej –,
 - b) Kierownik robót konserwatorskich –- wskazani w ofercie Wykonawcy, przy czym Wykonawca oświadcza, iż wskazany kierownik budowy lub kierownik robót będą obecni osobiście w trakcie realizacji prac przez w okresie prowadzenia prac z danego zakresu.

4. Zamawiający może w trakcie realizacji przedmiotu umowy zgłosić uzasadniony sprzeciw wobec osoby lub osób wymienionych w ust. 3. W takim przypadku Wykonawca jest zobowiązany do jej lub ich zmiany w terminie 7 dni od zgłoszenia przez Zamawiającego.
5. Strony zgodnie ustalają, że zmiana osób wskazanych w ust. 3 oraz przeznaczonych zgodnie z ofertą do realizacji umowy w treści oferty Wykonawcy wymaga uprzedniej pisemnej zgody Zamawiającego i dopuszczalna jest wyłącznie w wyjątkowych sytuacjach, w szczególności z powodu choroby lub innych zdarzeń losowych powodujących niemożność wykonywania powierzonego jej zakresu obowiązków, a wskazane w zastępstwie osoba lub osoby muszą posiadać kwalifikacje i doświadczenie spełniające, co najmniej wymagania zawarte w Rozdziale VI pkt 4 SWZ. W takim przypadku strony zawrą aneks do umowy.
6. W przypadku zmiany przedstawiciela przez jedną ze stron zobowiązana jest ona powiadomić o tym na piśmie drugą stronę w terminie 3 dni.
7. Zmiana osób wymienionych w ust. 2 i 3 nie stanowi zmiany umowy.

Wynagrodzenie

§ 4

1. Wysokość wynagrodzenia przysługującego Wykonawcy za wykonanie przedmiotu umowy ustalona została na podstawie złożonej oferty i ma charakter ryczałtowy, nie podlega waloryzacji oraz uwzględnia w szczególności wszystkie koszty wykonania wszelkich robót i dostaw, niezbędnych do wykonania przedmiotu umowy, koszty robót przygotowawczych, wykończeniowych, porządkowych, koszty zabezpieczeń, wymagane opłaty i koszty niezbędne do zrealizowania całości przedmiotu umowy, bez względu na okoliczności i źródła ich powstania, przeglądów okresowych i gwarancyjnych oraz usunięcia wad i usterek w okresie rękojmi i gwarancji.
2. Wynagrodzenie za przedmiot umowy wynosi kwotę netto PLN, (słownie: złotych .../100), która po doliczeniu obowiązującej stawki podatku od towarów i usług VAT daje kwotę brutto: PLN, (słownie:
3. Wynagrodzenie Wykonawcy może zostać obniżone proporcjonalnie do obniżenia jakości spowodowanej wadami przedmiotu umowy w przypadku gdy wady są nieusuwalne, albo z okoliczności wynika, że Wykonawca nie zdoła wad usunąć w odpowiednim czasie, bądź ich nie usunął w wyznaczonym przez Zamawiającego terminie.
4. Stwierdzone wady jednych parametrów przedmiotu umowy nie mogą podlegać kompensacji polepszeniem jakości innych parametrów przedmiotu umowy.
5. Wynagrodzenie nie będzie podlegać waloryzacji i zmianom, za wyjątkiem przypadków opisanych w umowie, w szczególności ustawowej zmiany stawki podatku od towarów i usług VAT. W przypadku ustawowego obniżenia lub podwyższenia stawki podatku od towarów i usług VAT w okresie realizacji umowy, Strony dokonają stosownej zmiany pozostałej do zapłaty należności wynikającej z umowy, po przeprowadzeniu ustaleń i zawarciu aneksu, dla tej części wynagrodzenia umownego, której zmiana dotyczy. Zmiana wynagrodzenia Wykonawcy nastąpi od daty wprowadzenia zmiany w umowie (wchodzi w życie z dniem zawarcia aneksu) i dotyczy wyłącznie niezrealizowanej części umowy.

§ 5

1. Przewiduje się możliwość obniżenia wynagrodzenia ryczałtowego o wartość robót niewykonanych uznanych przez Zamawiającego jako zbędne, choć objęte ofertą Wykonawcy oraz Specyfikacją Warunków Zamówienia, przy czym ewentualne obniżenie wynagrodzenia nastąpi stosownie do wartości wynikających z kosztorysów uproszczonych wraz z zestawieniem materiałów stanowiących załącznik do oferty Wykonawcy.
2. Zamawiający w uzgodnieniu z Wykonawcą może w każdej chwili zarządzić wprowadzenie robót zamiennych o tożsamym zakresie przedmiotowym do wykonywanego zakresu

umowy, w przypadku zaistnienia okoliczności wynikających z technologii lub funkcjonalności przedmiotu umowy w celu realizacji przedmiotu umowy zgodnie z zasadami sztuki budowlanej. Łączna wartość robót zamiennych co do zasady nie powinna być wyższa niż wartość robót podstawowych podlegających zamianie, a jedynie w szczególnie uzasadnionych przypadkach ich łączna wartość nie może przekroczyć sumy wartości robót podstawowych podlegających zamianie i wartości równej 10% wartości wynagrodzenia, o którym mowa w § 4 ust. 2. W takim przypadku Strony podpiszą stosowny aneks do umowy, przy przyjęciu zasady, że zakres i wartość każdej takiej modyfikacji zostanie poddana osobnej wycenie w oparciu o kosztorysy uproszczone z zestawieniem materiałów stanowiące załączniki do umowy i kalkulację szczegółową wprowadzonych robót zamiennych sporządzoną w oparciu o nośniki cenotwórcze wynikające z załączonych do umowy kosztorysów uproszczonych z zestawieniem materiałów, przy czym w zakresie materiałów, które nie występowały ww. kosztorysach uproszczonych z zestawieniem materiałów, w oparciu o średnie ceny Sekocenbudu z ostatniego kwartału poprzedzającego rozliczenie. W przypadku braku odniesienia rozliczenia zostaną dokonane według średnich cen Sekocenbudu z ostatniego kwartału poprzedzającego rozliczenie, przy czym w przypadku elementów wyposażenia pomocniczo dopuszcza się również ewentualność wyceny w oparciu o ceny rynkowe udokumentowane ofertami dostawców, producentów etc.

3. Zamawiającemu przysługuje uprawnienie do odstąpienia od umowy w zakresie niektórych świadczeń umownych w przypadku braku finansowania lub zmniejszenia jego wysokości. Skorzystanie przez Zamawiającego z uprawnienia do odstąpienia w tym zakresie nie skutkuje odpowiedzialnością wobec Wykonawcy.

Termin realizacji umowy

§ 6

1. Zamówienie musi zostać wykonane w terminie do 3 (trzech) miesięcy, licząc od dnia podpisania umowy, tj. udzielenia zamówienia.
2. Strony dopuszczają możliwość zmiany terminu zakończenia realizacji przedmiotu umowy określonego w ust. 1 wyłącznie w przypadku:
 - a) działania siły wyższej w rozumieniu § 17 umowy,
 - b) obniżenia lub braku finansowania przedmiotowego zadania,
 - c) udokumentowanego opóźnienia wprowadzenia Wykonawcy na budowę przez Zamawiającego lub wstrzymania realizacji robót przez Zamawiającego z przyczyn, za które Wykonawca nie odpowiada.
 - d) zwłoki Zamawiającego w przekazaniu dokumentów niezbędnych do realizacji umowy,
 - e) konieczności wykonania ostatecznych albo natychmiast wykonalnych decyzji administracyjnych, postanowień lub innych aktów organów i uprawnionych instytucji, wydanych z przyczyn, za które Wykonawca nie odpowiada,
 - f) opóźnień w uzyskaniu przez Wykonawcę od stosownych instytucji i organów niezbędnych uzgodnień, pozwoleń, ostatecznych albo natychmiast wykonalnych decyzji administracyjnych i innych aktów, w terminach instrukcyjnych bądź obligatoryjnych wynikających z obowiązujących przepisów prawa, z przyczyn, za które Wykonawca nie odpowiada.
 - g) wystąpienia konieczności wykonania robót dodatkowych, nieobjętych zamówieniem podstawowym, których Zamawiający nie był w stanie przewidzieć lub wprowadzenia robót zamiennych, o których mowa w § 5 ust. 2 umowy.
 - h) Wystąpienia trudności z udostępnieniem poszczególnych mieszkań w celu wykonania prac konserwatorskich drzwi wejściowych, zgodnie z harmonogramem dostępu do mieszkań oraz zasadami przekazania kluczy do drzwi tymczasowych uzgodnionym

przez Wykonawcę z administratorem obiektu. W takim przypadku termin wykonania przedmiotu umowy zostanie przesunięty o ilość dni odpowiadający opóźnieniu w udostępnieniu lokali.

3. Ewentualne przedłużenie terminu zakończenia realizacji przedmiotu umowy winno zostać poprzedzone przygotowaniem protokołu konieczności i udokumentowaniem zaistnienia okoliczności wpływających na zmianę terminu, a następnie podpisaniem przez Strony aneksu do umowy.
4. Termin zakończenia realizacji przedmiotu umowy może ulec przedłużeniu z powodu obniżenia lub braku finansowania przedmiotowego zadania inwestycyjnego. W razie zaistnienia takich okoliczności, Zamawiający poniesie koszty zabezpieczenia placu budowy oraz ewentualnie inne uzasadnione koszty, które Strony zgodnie uznają za niezbędne i które zostaną udokumentowane przez Wykonawcę. Ewentualna konieczność poniesienia wydatków musi być zgłoszona Zamawiającemu przez Wykonawcę na piśmie, co najmniej 14 dni przed ich wymagalnością.

Przekazanie terenu budowy

§ 7

1. Zamawiający na podstawie pisemnego zgłoszenia przez Wykonawcę gotowości do rozpoczęcia prac przekaze protokolarnie plac budowy.
2. Wykonawca we własnym zakresie i na własny koszt:
 - a) zapewni sprzęt i materiały niezbędne do realizacji przedmiotu umowy,
 - b) zapewni właściwą organizację robót zgodnie z przepisami bhp i p.poż., urządzenie placu budowy, obsługę oraz ponosi odpowiedzialność za naruszenie przepisów bhp i p.poż.
 - c) wdroży dodatkowe zabezpieczenia i procedury ochronne, ze szczególnych uwzględnieniem zasad reżimu sanitarnego, celem zapobieżenia rozprzestrzenianiu się infekcji wirusem SARS-CoV-2 wśród pracowników Wykonawcy, jego Podwykonawców, jak również innych podmiotów, które biorą udział w realizacji przedmiotowych robót,
3. Wykonawca zobowiązuje się do wykonywania stałego sprzątanego w rejonie prowadzonych prac oraz wykonania niezbędnych zabezpieczeń w sposób gwarantujący bezpieczeństwo użytkowników budynku, co zostało skalkulowane w ryczałtowej cenie oferty.
4. Wykonawca powinien przewidzieć możliwość realizacji części robót (prac szczególnie uciążliwych dla Użytkownika, np. takich, które będą powodować emisję hałasu uniemożliwiającą normalne użytkowanie obiektów Zamawiającego w porze nocnej oraz w razie konieczności wystąpienia takich prac uzgodni wszelkie zagadnienia z nimi związane z administratorem budynku.
5. Wykonawca ponosi całkowitą odpowiedzialność materialną i prawną za szkody spowodowane działalnością (działaniem bądź zaniechaniem) Wykonawcy i jego podwykonawców w związku z wykonywaniem przedmiotu niniejszej umowy, powstałe u Zamawiającego i osób trzecich. Nie dotyczy to zakłóceń będących normalnym następstwem prowadzenia czynności i robót przewidzianych umową, których zgodnie z rzetelną praktyką projektową i budowlaną Wykonawca nie mógł uniknąć.
6. Wykonawca jest zobowiązany do zabezpieczenia mienia Zamawiającego przed uszkodzeniem lub zniszczeniem, w tym niezwiązanego z wykonywaniem przedmiotu umowy. W razie uszkodzenia lub zniszczenia tego mienia przez Wykonawcę lub osoby, którymi Wykonawca posługuje się przy wykonywaniu umowy, Wykonawca jest obowiązany do naprawienia szkody przed dokonaniem odbioru przedmiotu umowy.

Realizacja umowy

Podwykonawcy

§ 8

1. Wykonawca zobowiązuje się wykonać siłami własnymi przedmiot umowy za wyjątkiem czynności i prac powierzonego podwykonawcom.
2. Zakres i wartość czynności, jak i prac przewidzianych do wykonania przez podwykonawców wraz z podaniem ich nazw (firm), wysokością należnego na ich rzecz wynagrodzenia oraz zaakceptowaną przez Zamawiającego kopią umowy o podwykonawstwo z nimi zawartą stanowi lub będzie stanowił w przyszłości załącznik nr 1 do umowy i będzie podlegał aktualizacji sukcesywnie po zgłaszaniu Zamawiającemu przez Wykonawcę kolejnych podwykonawców w trakcie realizacji umowy.
3. Wykonawca, podwykonawca albo dalszy podwykonawca zobowiązany jest przedkładać Zamawiającemu projekt umowy o podwykonawstwo na roboty budowlane, dostawy lub usługi wykonywane w ramach robót budowlanych, a także projekt jej zmiany, oraz poświadczoną za zgodność z oryginałem kopii zawartej umowy o podwykonawstwo w ciągu 7 dni od sporządzenia projektu umowy albo zawarcia umowy o podwykonawstwo albo zmiany tej umowy. W razie niespełnienia przez projekt umowy albo umowy o podwykonawstwo wymagań zawartych w Specyfikacji Zamawiający może zgłosić podwykonawcy odpowiednio zastrzeżenia albo sprzeciw w terminie 14 dni od daty przedłożenia mu projektu umowy o podwykonawstwo albo poświadczonej kopii przedmiotowej umowy. Brak zgłoszenia przez Zamawiającego zastrzeżeń albo sprzeciwu w powyższym terminie uważa się za wyrażenie przez niego zgody na zawarcie umowy o podwykonawstwo lub jej zmianę. Zamawiający zastrzega, iż zawarcie lub zmiana umowy o podwykonawstwo pomiędzy podwykonawcą, a dalszym podwykonawcą wymaga przedłożenia mu pisemnej zgody Wykonawcy na zawarcie rzeczowej umowy. Przez zmianę umowy Zamawiający rozumie powierzenie części robót podwykonawcy innemu niż wskazany w załączniku nr 1 do umowy, modyfikację zakresu robót, czy ich wartości, zleconych danemu podwykonawcy.
4. W celu uzyskania zgody Zamawiającego na zmianę umowy z podwykonawcą (dalszym podwykonawcą) lub zmiany podwykonawcy (dalszego podwykonawcy), w zakresie opisanym w niniejszej umowie, Wykonawca, podwykonawca zobowiązany będzie skierować do Zamawiającego umotywowany i uzasadniony wniosek o zmianę umowy z podwykonawcą (dalszym podwykonawcą) lub zmiany podwykonawcy (dalszego podwykonawcy). Wniosek ten ww. podmioty przedkładają Zamawiającemu wraz z projektem umowy o podwykonawstwo na roboty budowlane, dostawy lub usługi wykonywane w ramach robót budowlanych, a także projektem jej zmiany, oraz poświadczoną za zgodność z oryginałem kopii zawartej umowy o podwykonawstwo w terminie określonym w ust. 3 zdanie 1. niniejszego paragrafu umowy.
5. W przypadku, gdy Wykonawca zawrze umowę z podwykonawcą odpowiada wobec Zamawiającego za działania lub zaniechania podwykonawcy, jak za własne działania i zaniechania.
6. Wykonawca zapewni w umowach o podwykonawstwo z podwykonawcą (dalszym podwykonawcą) rozszerzenia odpowiedzialności podwykonawcy (dalszego podwykonawcy) za wady fizyczne na okres nie krótszy od okresu, w którym Wykonawca ponosi odpowiedzialność za te wady wobec Zamawiającego.
7. Podwykonawca (dalszy podwykonawca) nie może przystąpić do realizacji robót przed uzyskaniem przez Wykonawcę zgody Zamawiającego na zawarcie z podwykonawcą (dalszym podwykonawcą) umowy.
8. W przypadku przystąpienia podwykonawcy (dalszego podwykonawcy) do robót na inwestycji przed akceptacją umowy o podwykonawstwo lub jej zmiany przez

Zamawiającego, o której mowa w ust. 2 lub pomimo niezyskania przez Wykonawcę zgody na zawarcie umowy o podwykonawstwo z podwykonawcą (dalszym podwykonawcą):

- a) Wykonawca zobowiązany będzie zapłacić Zamawiającemu karę umowną w wysokości 5% wynagrodzenia umownego brutto, o którym mowa w § 4 ust. 2 umowy,
 - b) Zamawiający uprawniony będzie do wstrzymania robót budowlanych realizowanych na inwestycji, w tym przez podwykonawcę (dalszego podwykonawcę) do czasu przedstawienia przez Wykonawcę albo podwykonawcę Zamawiającemu projektu umowy o podwykonawstwo lub kopii umowy o podwykonawstwo z podwykonawcą (dalszym podwykonawcą) wraz z częścią dokumentacji dotyczącą wykonania robót określonych w umowie o podwykonawstwo lub projekcie umowy o podwykonawstwo z podwykonawcą (dalszym podwykonawcą) i uzyskania przez Wykonawcę (podwykonawcę) zgody na zawarcie rzeczonyj umowy o podwykonawstwo, w trybie określonym w § 8 ust. 3 i 4 umowy. Niewykonanie robót budowlanych w terminie określonym w § 6 ust. 1 umowy, spowodowane tym wstrzymaniem kwalifikowane będzie jako zwłoka Wykonawcy,
 - c) Zamawiający uprawniony będzie do wstrzymania wypłaty wynagrodzenia należnego Wykonawcy do czasu przedstawienia przez Wykonawcę Zamawiającemu projektu umowy o podwykonawstwo lub kopii umowy o podwykonawstwo z podwykonawcą wraz z częścią dokumentacji dotyczącą wykonania robót określonych w umowie o podwykonawstwo lub projekcie umowy o podwykonawstwo z podwykonawcą (dalszym podwykonawcą) i uzyskania przez Wykonawcę zgody na zawarcia umowy o podwykonawstwo z podwykonawcą (dalszym podwykonawcą).
9. W przypadku przystąpienia podwykonawcy do robót na inwestycji pomimo niezyskania przez Wykonawcę (podwykonawcę) zgody na zawarcie umowy o podwykonawstwo z podwykonawcą (dalszym podwykonawcą) Zamawiający uprawniony będzie ponadto do odstąpienia od niniejszej umowy z Wykonawcą, w całości lub części, w terminie 3 (trzech) miesięcy od dnia uzyskania informacji o wykonywaniu na inwestycji robót przez podwykonawcę (dalszego podwykonawcę). W takim przypadku Wykonawca zobowiązany będzie do zapłaty Zamawiającemu kary umownej, w wysokości 10% wynagrodzenia umownego brutto, o którym mowa w § 4 ust. 2 umowy
10. Podwykonawcą (dalszym podwykonawcą) w rozumieniu niniejszej umowy jest każdy podmiot (osoba fizyczna, osoba prawna, jednostka organizacyjna nie posiadająca osobowości prawnej) wykonujący na podstawie umowy z Wykonawcą (podwykonawcą), zwanej umową o podwykonawstwo, jakiegokolwiek roboty budowlane lub innego rodzaju prace (także na podstawie umowy o dzieło, umowy sprzedaży z montażem, dostawy z montażem lub umowy zlecenia) na terenie budowy, z wyłączeniem kierownika robót.
11. Wykonawca jest zobowiązany wykazać i udokumentować Zamawiającemu, że podwykonawca (dalszy podwykonawca) lub osoby, którymi on się posługuje przy realizacji umowy o podwykonawstwo posiadają uprawnienia lub inne zasoby pozwalające im spełnić warunki udziału w niniejszym postępowaniu postawione przez Zamawiającego w Rozdziale VI pkt 4) SWZ. Zmiana lub rezygnacja przez podwykonawcę z którejkolwiek z wyżej wymienionych osób wymaga uprzedniej zgody Wykonawcy oraz Zamawiającego, która zostanie udzielona po udowodnieniu przez podwykonawcę, iż zaproponowane osoby lub on sam spełniają ww. warunki.
12. Jeśli Wykonawca w toku postępowania o udzielenia zamówienia publicznego w wyniku, którego zawarto niniejszą umowę, powoływał się na zasoby innych podmiotów będących jego podwykonawcami, w zakresie wskazanym w art. 22a ust. 1 ustawy PZP, w celu wykazania spełniania warunków udziału w postępowaniu, Wykonawca jest obowiązany

wykazać, że proponowany inny podwykonawca lub on samodzielnie spełnia je w stopniu nie mniejszym niż dotychczasowy podmiot (podwykonawca).

Materiały

§ 9

1. Wykonawca zobowiązany jest do używania materiałów wyłącznie o jakości odpowiadającej opisowi zawartemu w SWZ i jej załącznikach, a szczególnie w projekcie i Specyfikacji Technicznej Wykonania i Odbioru Robót (STWiOR) oraz normom zawartym w dokumentacji technicznej, projektowej oraz specyfikacjach technicznych, mających wymagane przez powszechnie obowiązujące przepisy prawa RP oraz Unii Europejskiej, atesty, świadectwa i certyfikaty dopuszczające je do stosowania.
2. Wykonawca ma obowiązek przedstawić i przekazać Zamawiającemu świadectwa i inne dokumenty stwierdzające jakość użytych materiałów i wyrobów najpóźniej na 7 dni przed ich wbudowaniem.
3. W wypadku wątpliwości, co do jakości użytych materiałów bądź jakości wykonania robót Wykonawca na żądanie Zamawiającego zleci przeprowadzenie odpowiednich badań niezależnym od Stron umowy biegłym. Powyższe odnosi się także do urządzeń.
4. Jeżeli w rezultacie przeprowadzenia badań, o których mowa w ust. 3, okaże się, że zastosowane materiały bądź wykonane roboty lub urządzenia są niezgodne z umową, sztuką budowlaną lub przepisami prawa, koszty badań dodatkowych obciążają Wykonawcę, gdy zaś wyniki badań wykażą, że materiały, urządzenia bądź wykonanie robót są zgodne z umową, koszty badań obciążają Zamawiającego.
5. Wykonawca przed wbudowaniem określonego materiału lub urządzenia zobowiązany jest uzyskać pisemną akceptację Zamawiającego, co do ich zgodności z dokumentacją wykonawczą oraz przyjętym standardem użytkowym, przy czym bezskuteczny upływ 14-dniowego terminu, jaki Strony ustalają na akceptację lub odmowę akceptacji przez Zamawiającego, jest równoznaczny z wyrażeniem akceptacji przez Zamawiającego. W przypadku zastosowania równoważnych rozwiązań zamiennych wymagana jest akceptacja tychże przez Zamawiającego i właściwego Konserwatora Zabytków.
6. Wykonawca przedstawi w celu dokonania wyboru i akceptacji przez Zamawiającego nie mniej niż trzy przykładowe elementy materiałów podstawowych i wyposażenia przynajmniej na 14 dni przed planowanym wbudowaniem lub dostawą.

Odbiór robót budowlanych

§ 10

1. Roboty zanikające i ulegające zakryciu winny być zgłoszone Zamawiającemu, na piśmie ,do odbioru w terminie 3 dni roboczych przed ich zakończeniem. Odbiór zostanie dokonany przez przedstawicieli Zamawiającego i Wykonawcy w terminie nie dłuższym niż 3 dni robocze od daty ich zgłoszenia. Jeżeli Wykonawca nie poinformuje o ww. robotach Zamawiającego, zobowiązany jest na żądanie Zamawiającego odkryć roboty lub wykonać odpowiednie odkrywki lub otwory niezbędne do zbadania robót, a następnie przywrócić roboty do stanu poprzedniego na swój koszt i ryzyko.
2. Odbiorom częściowym podlegają roboty oraz dostawy wyszczególnione w kosztorysie ofertowym, zakończone w 100%. Odbiory winny być dokonane przez przedstawicieli Zamawiającego i Wykonawcy w terminie nie dłuższym niż 7 dni roboczych od daty zgłoszenia.
3. Przedmiotem odbioru końcowego jest wykonanie całego przedmiotu umowy, tj. wykonanie wszystkich czynności i prac określonych w § 1 ust. 1 i 2 umowy. Zgłoszenie gotowości do odbioru musi zakończyć się w terminie wykonania umowy określonym w § 6 ust. 1 umowy. Odbiór winien być dokonany przez Zamawiającego w terminie do 14 dni roboczych liczonych od daty pisemnego zgłoszenia Zamawiającemu. Dla dokonania

- odbioru końcowego Wykonawca przedłoży Inspektorowi nadzoru niezbędne dokumenty wskazane w ust. 5 niniejszego paragrafu umowy. Za dzień odbioru przedmiotu umowy Strony uważać będą dzień faktycznej realizacji przez Wykonawcę czynności składających się na przedmiot zamówienia, który zostanie odnotowany w ww. protokole.
4. W razie braku zgody Zamawiającego na odbiór końcowy, tj. odbiór przedmiotu umowy, z powodu wykrycia wad istotnych, Wykonawca usunie powstałe wady istotne i zgłosi ponownie przedmiot umowy do odbioru, bez prawa do dodatkowego wynagrodzenia, przy czym czas niezbędny na usunięcie stwierdzonych wad istotnych nie powoduje zmiany terminów zakończenia realizacji przedmiotu umowy. Za wady istotne rozumie się wady uniemożliwiające lub znacznie utrudniające korzystanie z przedmiotu umowy zgodnie z jego przeznaczeniem, funkcją i zakładanymi parametrami techniczno-funkcjonalnymi i użytkowymi.
 5. Przy odbiorze końcowym Wykonawca zobowiązany jest dołączyć dokumenty, w szczególności:
 - a) dokumentację powykonawczą (2 egzemplarze wersji papierowej oraz w formie elektronicznej po jednym egzemplarzu w formacie .doc, .pdf oraz .dwg),
 - b) świadectwa jakości, deklaracje zgodności, certyfikaty, świadectwa wykonanych prób i atesty, dotyczące odbieranego elementu robót dokumenty gwarancyjne, instrukcje obsługi, eksploatacji, konserwacji, bądź inne dokumenty dotyczące użytkowania zamontowanych urządzeń i wyposażenia.
 6. Jeżeli w trakcie dokonywania odbioru przedmiotu umowy stwierdzono wady nieistotne, Zamawiający wyznaczy Wykonawcy stosowny termin do ich usunięcia.
 7. W sytuacji określonej w § 4 ust. 4 Zamawiający może żądać obniżenia wynagrodzenia należnego Wykonawcy. Jeżeli Zamawiający zapłacił wynagrodzenie Wykonawcy, ma prawo do potrącenia kwoty, o którą powinno nastąpić obniżenie wynagrodzenia, z udzielonego przez Wykonawcę zabezpieczenia należytego wykonania umowy.
 8. W przypadku, gdy przedmiot umowy ma istotne wady w rozumieniu § 10 ust. 4 niniejszej umowy, Zamawiający może odstąpić od umowy.
 9. W terminie do dwóch miesięcy od daty odbioru wykonanych prac Wykonawca przekaze Zamawiającemu opracowanie dotyczące sposobu postępowania z zabytkiem po zakończeniu wskazanych w pozwoleniach konserwatorskich pracach budowlanych.
 10. Wykonawca zobowiązany jest do sporządzenia i przekazania Zamawiającemu dokumentacji konserwatorskiej powykonawczej oraz opracowania sposobu postępowania z zabytkiem – minimum po 2 egzemplarze każdego z opracowań w wersji papierowej i elektronicznej na CD – w terminie do dwóch miesięcy po zakończeniu realizacji przedmiotu umowy lub zakończeniu danego etapu prac.
 11. W przypadku nie wykonania dokumentacji konserwatorskiej w terminie przewidzianym umową, Zamawiający naliczy kary umowne w wysokości 10 000 zł. Naliczona kara nie zwalnia Wykonawcy od obowiązku wykonania i przekazania w/w opracowania.

Zasady rozliczeń

§ 11

1. Wynagrodzenie za realizację przedmiotu umowy będzie płatne jednorazowo fakturą końcową przelewem na konto Wykonawcy w terminie do 30 dni od daty doręczenia faktury, wystawionej po wystąpieniu przesłanek do jej wystawienia.
2. W przypadku wystawiania przez Wykonawcę ustrukturyzowanych faktur elektronicznych w rozumieniu art. 6 ust. 1 ustawy z dnia 9 listopada 2018 r. o elektronicznym fakturowaniu w zamówieniach publicznych, koncesjach na roboty budowlane lub usługi oraz partnerstwie publiczno-prywatnym (Dz. U. 2018 poz. 2191 ze zm.) za pośrednictwem Platformy Elektronicznego Fakturowania dostępnej pod adresem:

<https://efaktura.gov.pl/>, w polu „referencja”, Wykonawca wpisze następujący adres e-mail:

3. Podstawą do wystawienia faktury końcowej za przedmiot umowy będzie protokół odbioru końcowego. Wykonawca zobowiązany jest dołączyć do faktury końcowej rozliczenie końcowe z podwykonawcami (dalszymi podwykonawcami) z określeniem ich nazw, adresów, numerów kont bankowych oraz kwot należnych do zapłaty z tytułu wykonanych i odebranych prac. Rozliczenie końcowe przedmiotu umowy musi zawierać pisemne oświadczenia podwykonawców (dalszych podwykonawców), podpisane przez osoby uprawnione do ich reprezentacji, stwierdzające, że rozliczenie obejmuje pełny zakres zrealizowanych przez nich czynności i prac.
4. W przypadku niedołączenia do faktury protokołu odbioru końcowego bez zastrzeżeń lub wystąpienia błędów w fakturze, Zamawiający uprawniony jest do wstrzymania zapłaty faktury, a termin zapłaty ulega przedłużeniu do czasu dostarczenia wymaganych dokumentów lub sprostowania błędów w fakturze, bez prawa do naliczania odsetek za ten okres.
5. Najpóźniej na 10 dni roboczych przed upływem 30 dniowego terminu zapłaty faktury, Wykonawca dostarczy Zamawiającemu niebudzący wątpliwości dowód (w szczególności oświadczenie podwykonawcy(ów) lub bankowe potwierdzenie realizacji płatności na rzecz podwykonawcy(ów)), że dokonał zapłaty wynagrodzenia podwykonawców, odpowiadającego czynnościom i pracom objętym treścią Załącznika nr 1 do niniejszej umowy. W przypadku dostarczenia dowodów potwierdzenie realizacji płatności na rzecz podwykonawców, o których mowa wyżej w terminie późniejszym niż 10 dni roboczych, lecz nie później niż na 1 dzień przed terminem płatności faktury, Zamawiający wystawi Wykonawcy do faktury notę zmieniającą termin zapłaty faktury o ilość dni odpowiadającą opóźnieniu w stosunku do wymaganego terminu dostarczenia dowodów. Jeżeli Wykonawca nie dokonał zapłaty wynagrodzenia na rzecz podwykonawców, wówczas przedstawi listę niezapłaconych wierzytelności podwykonawców z tytułu wynagrodzenia objętego bezpośrednio wcześniejszą fakturą oraz szczegółowym określeniem przyczyn opóźnienia w zapłacie. Lista niezapłaconych wierzytelności powinna obejmować termin wymagalności każdej wierzytelności, dokładne wskazanie podstawy do dokonania zapłaty każdej wierzytelności zawierające, co najmniej: nazwę (firmę) podwykonawcy i datę umowy o podwykonawstwo z podwykonawcą, rodzaj wykonywanych czynności i prac, numer i datę faktury, protokół odbioru. W przypadku niedostarczenia dokumentów przez Wykonawcę w określonych umową terminach, Zamawiający jest uprawniony do wstrzymania zapłaty na rzecz Wykonawcy, a termin zapłaty ulega przedłużeniu do chwili dostarczenia przez Wykonawcę kompletnej listy niezapłaconych wierzytelności na rzecz podwykonawców wraz ze szczegółowym wyjaśnieniem przyczyn opóźnienia. W przypadku opisanym w zdaniu poprzednim Zamawiający dokona weryfikacji przedłożonych przez Wykonawcę dokumentów i wyjaśnień w terminie 14 dni od chwili ich przedłożenia. Zapłata wstrzymanej faktury na rzecz Wykonawcy nastąpi w terminie 14 dni od dostarczenia lub uzupełnienia dowodów zapłaty podwykonawcom wymienionym w liście. Wykonawcy nie przysługuje prawo do żądania zapłaty odsetek za okres wstrzymania wypłaty wynagrodzenia w przypadkach określonych w § 11 ust. 6.
6. Zamawiający na każdym etapie realizacji niniejszej Umowy będzie upoważniony do dokonania zapłaty należności Wykonawcy z tytułu wykonania umowy bezpośrednio na rzecz podwykonawcy zaakceptowanego przez Zamawiającego, co będzie miało skutek prawidłowego spełnienia takiego świadczenia Zamawiającego na rzecz Wykonawcy w tej części wynagrodzenia. Zamawiający może z tego upoważnienia skorzystać w szczególności, jeżeli Wykonawca nie wykaże zgodnie z ust. 4 powyżej, że dokonał

zapłaty wymagalnego wynagrodzenia bez odsetek na rzecz podwykonawcy, lub w celu dokonania rozliczenia, o którym mowa w ust. 3 powyżej. Zamawiający niezwłocznie, jednak, nie później niż na co najmniej 7 dni roboczych przed planowaną realizacją bezpośredniego przelewu na konto podwykonawcy powiadamia Wykonawcę o powyższym zamiarze.

7. Wykonawca w terminie 7 dni od poinformowania go o zamiarze bezpośredniej zapłaty przez Zamawiającego podwykonawcy może wnieść pisemne uwagi dotyczące zasadności bezpośredniej zapłaty wynagrodzenia podwykonawcy. W razie wniesienia przez Wykonawcę pisemnych uwag, Zamawiający w terminie 7 dni od doręczenia mu pisma Wykonawcy zawierającego uwagi jest uprawniony do:
 - a) zaniechania przez niego bezpośredniej zapłaty wynagrodzenia podwykonawcy w razie wykazanie przez Wykonawcę niezasadności roszczenia podwykonawcy;
 - b) dokonania bezpośredniej zapłaty wynagrodzenia podwykonawcy, jeżeli wykazał on zasadność takiej zapłaty udokumentowaną przedłożonymi Wykonawcy fakturami lub rachunkami;
 - c) złożenia do depozytu sądowego spornej kwoty na pokrycie wynagrodzenia podwykonawcy w przypadku istnienia zasadniczej wątpliwości Zamawiającego, co do wysokości należnej zapłaty lub podmiotu, któremu płatność się należy.
8. Zamawiający dokona potrącenia kwoty wypłaconego wynagrodzenia bez odsetek bezpośrednio podwykonawcy z wynagrodzenia wskazanego w § 4 ust. 2 niniejszej w przypadku dokonania bezpośredniej zapłaty podwykonawcy przez Zamawiającego.
9. Wykonawca w umowach z podwykonawcami ustali termin płatności tak, aby przed zapłatą przez Zamawiającego faktury końcowej, zostały zapłacone przez Wykonawcę wszystkie faktury podwykonawców.
10. Strony uznają, że zgodnie z istotą wiążącego ich stosunku prawnego Wykonawca, na zasadzie art. 647¹ § 5 KC w zw. z art. 14 ust. 1 ustawy PZP, jest współodpowiedzialny z Uniwersytetem Jagiellońskim w Krakowie, za zapłatę wynagrodzenia swoim podwykonawcom, w związku z czym gdyby Zamawiający jako współdłużnik solidarny zapłacił takie należne podwykonawcy wynagrodzenie, Wykonawca jest zobowiązany zwrócić Zamawiającemu wszelkie poniesione z tego tytułu lub w związku z tym wydatki, w tym w szczególności zapłacone wynagrodzenie podwykonawców, odsetki za opóźnienie w płatności, uzasadnione i poniesione koszty obsługi prawnej Zamawiającego, w wysokości odpowiadającej rynkowym stawkom za taką obsługę, w terminie do 3 (trzech) dni od dnia otrzymania od Zamawiającego wezwania do zapłaty. Zamawiający może potrącić wymienione należności z wynagrodzenia należnego Wykonawcy lub z zabezpieczenia należytego wykonania umowy.
11. Wykonawca zobowiązany jest do wskazania numeru rachunku, który został ujawniony w wykazie podmiotów zarejestrowanych jako podatnicy VAT, niezarejestrowanych oraz wykreślonych i przywróconych do rejestru VAT prowadzonym przez Szefa Krajowej Administracji Skarbowej (dalej: „Biała lista”).
12. w przypadku, gdy Wykonawca jest zarejestrowany jako czynny podatnik podatku od towarów i usług Zamawiający może dokonać płatności wynagrodzenia z zastosowaniem mechanizmu podzielonej płatności, to jest w sposób wskazany w art. 108a ust. 2 ustawy z dnia 11 marca 2004 r. o podatku od towarów i usług (t. j. Dz. U. 2020 poz. 106 ze zm.). Postanowien zdania 1. nie stosuje się, gdy przedmiot umowy stanowi czynność zwolnioną z podatku VAT albo jest on objęty 0% stawką podatku VAT.

13. Wykonawca potwierdza, iż ujawniony na fakturze bankowy rachunek rozliczeniowy służy mu dla celów rozliczeń z tytułu prowadzonej przez niego działalności gospodarczej, dla którego prowadzony jest rachunek VAT.
14. Zamawiający dokona płatności wynagrodzenia przelewem z rachunku Zamawiającego, na rachunek bankowy Wykonawcy wskazany w fakturze, z zastrzeżeniem postanowień ust. 12
15. Faktura winna być wystawiana w następujący sposób:
Uniwersytet Jagielloński, ul. Gołębia 24, 31-007 Kraków,
NIP: 675-000-22-36, REGON: 000001270
i opatrzona dopiskiem, dla jakiej Jednostki Zamawiającego zamówienie zrealizowano
16. Miejscem płatności jest Bank Zamawiającego, a zapłata następuje w dniu zlecenia przelewu przez Zamawiającego.

Zabezpieczenie należytego wykonania umowy

§ 12

1. Wykonawca złożył przed podpisaniem umowy zabezpieczenie należytego wykonania umowy w wysokości 5% kwoty brutto wynagrodzenia umownego, tj. w wysokości PLN (słownie: złote 00/100).
2. Zabezpieczenie należytego wykonania umowy zostało złożone w formie (w przypadku zabezpieczenia składane w formie innej niż pieniężna musi być ono bezwarunkowe oraz nieodwołalne).
3. W przypadku wniesienia zabezpieczenia należytego wykonania umowy w formie pieniężnej, Zamawiający zwróci Wykonawcy 70% wysokości zabezpieczenia w terminie 30 dni od dnia wykonania przedmiotu umowy potwierdzonego odbiorem końcowym bez zastrzeżeń. Zamawiający zatrzyma 30% wysokości zabezpieczenia na zabezpieczenie roszczeń z tytułu rękojmi za wady, które zwróci Wykonawcy nie później niż w 15 dniu po upływie okresu rękojmi za wady.
4. W przypadku wniesienia zabezpieczenia należytego wykonania umowy w formie innej niż pieniężna, tj. na przykład bezwarunkowej i nieodwołalnej gwarancji bankowej lub ubezpieczeniowej lub poręczenia bankowego, okres ważności winien obowiązywać, co najmniej do 30 – go dnia po dacie zakończenia terminu realizacji określonego w § 6 ust. 1 umowy oraz do 14 – go dnia po dacie upływu okresu rękojmi za wady.
5. Wykonawca, w przypadku, gdy wniesione zabezpieczenie nie obejmuje również okresu rękojmi za wady, jest zobowiązany w terminie do 30 dni przed upływem ważności zabezpieczenia ustanowić nowe zabezpieczenie należytego wykonania umowy z tytułu rękojmi za wady w wysokości 3% wynagrodzenia brutto w formie przewidzianej jako obligatoryjna zgodnie z art. 450 ust. 1 PZP.
6. W przypadku nieprzedłużenia lub niewniesienia nowego zabezpieczenia najpóźniej w terminie wskazanym w ust. 5 niniejszego paragrafu umowy, Zamawiający zmienia formę dotychczasowego zabezpieczenia wniesionego w innej formie niż w pieniądzu na zabezpieczenie w pieniądzu, poprzez wypłatę kwoty z dotychczasowego zabezpieczenia. Przedmiotowej wypłaty Zamawiający dokona nie później niż w ostatnim dniu ważności dotychczasowego zabezpieczenia.
7. Wykonawca zobowiązany jest do doręczenia Zamawiającemu oryginału dokumentu obejmującego gwarancję, o której mowa w ust. 4 powyżej. W razie, gdy w imieniu gwaranta oświadczenie o udzieleniu zabezpieczenia składa inna osoba niż ujawniona w KRS jako uprawniona do reprezentacji, Wykonawca zobowiązany jest do przedłożenia wraz z dokumentem gwarancji, oryginału, odpisu lub poświadczonej przez uprawnioną osobę kopii dokumentu, z którego wynika umocowanie składającego oświadczenie w imieniu gwaranta do dokonania czynności objętej tym dokumentem.

Rękojmia za wady

§ 13

1. Wykonawca odpowiada z tytułu rękojmi za wady przedmiotu umowy, które ujawnią się w terminie 60 miesięcy liczonych od dnia zakończenia realizacji przedmiotu umowy potwierdzonego odbiorem końcowym.
2. W razie stwierdzenia wad przedmiotu umowy lub jego części Zamawiający może żądać ich usunięcia w wyznaczonym stosownym terminie, nie dłuższym niż 14 dni. W przypadku konieczności sprowadzenia przez Wykonawcę specjalistycznych części zamiennych termin może zostać wydłużony do 30 dni. Do usunięcia wady stosuje się odpowiednio postanowienia § 14 ust. 9 oraz § 14 ust. 10 niniejszej umowy.

Gwarancja

§ 14

1. Wykonawca udziela Zamawiającemu ... **miesięczny** okres gwarancji na wykonane roboty budowlane oraz gwarancję na urządzenia, odpowiednio do okresu gwarancji udzielanej przez producenta lecz nie mniej niż 36-miesiące.
2. Wykonawca będzie usuwał wady (usterki) w okresie odpowiedzialności swoim kosztem i staraniem.
3. Zamawiający jest uprawniony do wykonywania uprawnień z gwarancji niezależnie od przysługujących mu uprawnień z tytułu rękojmi.
4. Świadczenia wynikające z udzielonej gwarancji będą wykonywane przez Wykonawcę, producenta, autoryzowany przez niego serwis lub osoby na koszt Wykonawcy w miejscach realizacji umowy, a jeżeli będzie to technicznie niemożliwe, wszelkie działania organizacyjne i koszty wynikające ze świadczenia poza obiektami obciążają Wykonawcę.
5. Czas reakcji na zgłoszenie usterki (przystąpienie do niezwłocznego usunięcia usterki poprzez stawiennictwo serwisanta nie może przekroczyć 2 (dwóch) dni od zgłoszenia usterki (e-mailem potwierdzonym następnie niezwłocznie w formie pisemnej przez upoważnioną przez Zamawiającego osobę lub osoby), z wyłączeniem dni ustawowo wolnych od pracy.
6. Naprawa gwarancyjna będzie wykonana w terminie nie dłuższym niż 14 dni z wyłączeniem dni ustawowo wolnych od pracy, licząc od dnia przyjęcia zgłoszenia przez serwis (e-mailem). W przypadku konieczności sprowadzenia specjalistycznych części zamiennych, termin ten nie może być dłuższy niż 30 dni, chyba, że Strony uzgodnią inny termin, co zostanie potwierdzone pisemnym protokołem konieczności
7. Okres gwarancji na naprawiane elementy ulega automatycznemu przedłużeniu o okres naprawy, tj. czas liczony od zgłoszenia do usunięcia awarii czy usterki.
8. Bieg terminu gwarancji rozpoczyna się w dniu następnym, po odbiorze końcowym przedmiotu umowy, przy czym w przypadku wymiany wadliwego przedmiotu umowy (jego elementu) na nowy albo dokonania usunięcia istotnej wady (usterki) termin gwarancji biegnie na nowo od chwili ponownego dostarczenia Zamawiającemu naprawionych rzeczy (odpowiednio przedmiotu umowy, jego elementu).
9. Wykonawca ma obowiązek poinformowania Zamawiającego o przystąpieniu do usuwania wady (usterki). Usunięcie wady (usterki) będzie stwierdzone protokolarnie, po uprzednim zawiadomieniu przez Wykonawcę Zamawiającego o jej usunięciu.
10. Jeżeli z jakiegokolwiek przyczyny, za którą Wykonawca odpowiada, Wykonawca nie usunie wady (usterki) w wyżej zastrzeżonych terminach, Zamawiający ma prawo bez utraty gwarancji zaangażować inny podmiot do usunięcia wad (usterek), a Wykonawca zobowiązany jest pokryć pełne związane z tym koszty w ciągu 14 dni od daty otrzymania od Zamawiającego wezwania wraz z dowodem zapłaty.

11. Zamawiający zobowiązuje się do dotrzymywania podstawowych warunków eksploatacji określonych w instrukcjach eksploatacji i kartach gwarancyjnych wystawionych przez producentów, i dostarczonych przez Wykonawcę Zamawiającemu.

Odstąpienie od umowy

§ 15

1. Oprócz przypadków wymienionych w Kodeksie cywilnym Stronom przysługuje prawo odstąpienia od niniejszej umowy w razie zaistnienia okoliczności wskazanych w ust. 2.
2. Zamawiający może odstąpić od umowy, nie wcześniej niż w terminie 7 (siedmiu) dni i nie później niż w terminie 60 dni od dnia powzięcia wiadomości o tym, że:
 - a) Wykonawca na skutek swojej niewypłacalności nie wykonuje zobowiązań pieniężnych przez okres co najmniej 3 miesięcy,
 - b) została podjęta likwidacja Wykonawcy,
 - c) wystąpiło u Wykonawcy znaczne zadłużenie, w szczególności skierowanie przeciwko Wykonawcy zajęć komorniczych lub innych zajęć uprawnionych organów o łącznej wartości przekraczającej 200 000,00 PLN (słownie: dwieście tysięcy złotych),
 - d) Wykonawca zaniechał realizacji przedmiotu umowy, tj. w sposób nieprzerwany nie realizuje go przez okres 30 dni, z przyczyn, za które odpowiada Wykonawca,
 - e) Wykonawca bez uzasadnionego powodu nie rozpoczął realizacji przedmiotu umowy lub w przypadku wstrzymania prac przez Zamawiającego, nie podjął ich w ciągu 7 dni od chwili otrzymania decyzji o ich podjęciu od Zamawiającego,
 - f) Wykonawca wykonuje przedmiot umowy wadliwie oraz nie reaguje na polecenia Zamawiającego dotyczące poprawek i zmian sposobu wykonania w wyznaczonym mu na piśmie przez Zamawiającego terminie,
 - g) Wykonawca spowodował zwłokę w wykonaniu przedmiotu umowy w stosunku do terminu realizacji powyżej 1 miesiąca,
 - h) Zaistniały okoliczności wskazane w § 8 ust. 9 umowy, chyba, że powierzenie tych czynności i prac podwykonawcom było konieczne z powodu niedających się przewidzieć okoliczności, w szczególności z powodu wystąpienia siły wyższej,
 - i) Wykonawca nie zastosował się do żądania Zamawiającego, o którym mowa w § 3 ust. 4 zdanie 2,
 - j) zaistniały okoliczności wskazane w § 10 ust. 8 umowy,
 - k) Zamawiający, dokonał trzech bezpośrednich zapłat wynagrodzenia należnego podwykonawcy - w przypadkach określonych w niniejszej umowie.
3. Zamawiający może odstąpić od umowy:
 - a) w terminie 30 dni od dnia powzięcia wiadomości o zaistnieniu istotnej zmiany okoliczności powodującej, że wykonanie umowy nie leży w interesie publicznym, czego nie można było przewidzieć w chwili zawarcia umowy, lub dalsze wykonywanie umowy może zagrozić podstawowemu interesowi bezpieczeństwa państwa lub bezpieczeństwu publicznemu; (art. 456 ust. 1 pkt 1 PZP).
 - b) gdy dokonano zmiany umowy z naruszeniem art. 454 i art. 455 PZP),
 - c) wykonawca w chwili zawarcia umowy podlegał wykluczeniu na podstawie art. 108 PZP,
 - d) Trybunał Sprawiedliwości Unii Europejskiej stwierdził, w ramach procedury przewidzianej w art. 258 Traktatu o funkcjonowaniu Unii Europejskiej, że Rzeczpospolita Polska uchybiła zobowiązaniom, które ciążą na niej na mocy Traktatów, dyrektywy 2014/24/UE, dyrektywy 2014/25/UE i dyrektywy 2009/81/WE, z uwagi na to, że zamawiający udzielił zamówienia z naruszeniem prawa Unii Europejskiej.

4. Wykonawcy nie przysługuje odszkodowanie z tytułu odstąpienia przez Zamawiającego od umowy z powodu okoliczności leżących po stronie Wykonawcy lub w przypadku określonym w ust. 4 niniejszego paragrafu umowy.
5. W razie odstąpienia od umowy albo jej rozwiązania Wykonawca:
 - a) przy udziale Zamawiającego sporządzi szczegółowy protokół inwentaryzacji robót w toku wg stanu na dzień odstąpienia,
 - b) zabezpieczy przerwane roboty w zakresie uzgodnionym przez Stronę, na koszt Zamawiającego, jeżeli do odstąpienia od umowy doszło z przyczyn, za które Zamawiający odpowiada; w pozostałych wypadkach koszty zabezpieczenia ponosi Wykonawca,
 - c) zgłosi do dokonania przez Zamawiającego odbiór robót przerwanych oraz zabezpieczających, jeżeli odstąpienie od umowy nastąpiło z przyczyn, za które odpowiada Wykonawca.
6. Zamawiający dokona odbioru robót przerwanych oraz zapłaty wynagrodzenia za roboty, które zostały wykonane do dnia odstąpienia albo rozwiązania umowy, pod warunkiem ich należytego, w tym zgodnego z umową wykonania i odebrania przez Zamawiającego .
7. Odstąpienie od umowy albo rozwiązanie niniejszej umowy powinno nastąpić w formie pisemnej pod rygorem nieważności takiego oświadczenia i powinno zawierać uzasadnienie.
8. Odstąpienie od umowy albo rozwiązania niniejszej umowy nie wpływa na istnienie i skuteczność roszczeń o zapłatę kar umownych.

Kary umowne

§ 16

1. Strony zastrzegają sobie prawo do naliczania i dochodzenia kar umownych za niewykonanie lub nienależyte wykonanie zobowiązań wynikających z umowy, przy czym łączne kary umowne z wszystkich tytułów określonych w umowie nie mogą przekroczyć 60% wynagrodzenia brutto ustalonego w § 4 ust. 2 umowy.
2. Wykonawca zapłaci Zamawiającemu, niezależnie od okoliczności wskazanej w § 8 ust. 8 lit. a) lub § 8 ust. 9 umowy, karę umowną w przypadku:
 - a) odstąpienia przez Zamawiającego od umowy - w wysokości 10% wynagrodzenia brutto ustalonego w § 4 ust. 2 umowy, chyba że przyczyny odstąpienia nie stanowiły okoliczności leżące po stronie Wykonawcy lub za które Wykonawca nie ponosi odpowiedzialności;
 - b) zwłoki w wykonaniu przedmiotu umowy w wysokości 0,2 % wynagrodzenia brutto ustalonego w § 4 ust. 2 umowy za każdy dzień zwłoki w odniesieniu do terminu zakończenia realizacji przedmiotu umowy, określonego w § 6 ust. 1 umowy,
 - c) zwłoki w usunięciu wad przedmiotu umowy stwierdzonych przy odbiorze, w wysokości 0,2% wynagrodzenia brutto ustalonego w § 4 ust. 2 umowy za każdy dzień zwłoki, licząc od następnego dnia po upływie terminu określonego przez Zamawiającego w celu usunięcia wad,
 - d) zwłoki w usunięciu wad i usterek stwierdzonych w okresie gwarancji lub rękojmi w wysokości 1 000,00 PLN (słownie: jeden tysiąc złotych) za każdą wadę lub usterkę za każdy dzień zwłoki, liczony od terminu (dnia) ustalonego zgodnie z treścią § 13 ust. 2 albo § 14 ust. 6 umowy,
 - e) braku zapłaty lub zwłoki w zapłacie wymagalnego wynagrodzenia należnego podwykonawcy w wysokości 0,2 % wynagrodzenia brutto ustalonego w § 4 ust. 2, za każdy dzień zwłoki w odniesieniu do terminu płatności, określonego w § 11 ust 1,
 - f) nieprzedłożenia do zaakceptowania projektu umowy o podwykonawstwo na roboty budowlane, lub projektu jej zmiany, jak również nieprzedłożenia poświadczonej za zgodność z oryginałem kopii umowy o podwykonawstwo lub jej zmiany w wysokości

- 5 000,00 PLN (słownie: pięć tysięcy złotych) za każdy przypadek niedochowania obowiązków Wykonawcy w tym zakresie,
- g) braku zmiany umowy o podwykonawstwo w zakresie terminu zapłaty wynagrodzenia podwykonawcy poprzez jego skrócenie do terminu określonego w § 11 ust. 1, pomimo wniesienia przez Zamawiającego zastrzeżeń albo sprzeciwu, w wysokości 5 000,00 PLN za każdy przypadek niedochowania obowiązków Wykonawcy w tym zakresie,
 - h) zwłoki w przedłożeniu zanonimizowanych kopii dokumentów pracowników wykonujących czynności wskazane w § 2 ust. 3 umowy w wysokości 500,00 PLN (słownie: pięćset złotych) za każdy dzień opóźnienia licząc od dnia następnego po upływie terminu określonego w § 2 ust. 4 umowy;
 - i) W przypadku niewykonania dokumentacji konserwatorskiej w terminie przewidzianym w § 10 ust. 10 Zamawiający naliczy karę umowną w wysokości 10 000 zł. Naliczona kara nie zwalnia Wykonawcy od obowiązku wykonania i przekazania w/w opracowania.
3. Wykonawca ma prawo naliczenia kary umownej, a Zamawiający zobowiązany jest do jej zapłaty za odstąpienie od umowy przez Wykonawcę z przyczyn, za które odpowiedzialność ponosi wyłącznie Zamawiający, w wysokości 10% wynagrodzenia brutto ustalonego w § 4 ust. 2 umowy.
 4. Strony mogą dochodzić na zasadach ogólnych odszkodowania przewyższającego wysokość zastrzeżonych kar umownych, przy czym kary umowne określone w ust. 1 oraz 2 mają charakter zaliczalny na poczet przedmiotowego odszkodowania uzupełniającego dochodzonego przez daną Stronę.
 5. Roszczenie o zapłatę kar umownych staje się wymagalne począwszy od dnia następnego po dniu, w którym miały miejsce okoliczności faktyczne określone w niniejszej umowie stanowiące podstawę do ich naliczenia.
 6. Zamawiający zastrzega sobie prawo potrącenia ewentualnych kar umownych z należnych do zapłaty faktur lub zabezpieczenia należytego wykonania umowy.
 7. Zapłata kar umownych nie zwalnia Wykonawcy od obowiązku wykonania umowy.

Siła wyższa

§ 17

1. Przez siłę wyższą, rozumie się zdarzenie niezależne od Wykonawcy, nie wynikające z jego i jego podwykonawców problemów organizacyjnych, którego wystąpienia lub skutków nie mógł przewidzieć lub któremu nie mógł zapobiec, ani któremu nie mógł przeciwdziałać, a które uniemożliwiają Wykonawcy wykonanie w części lub w całości jego zobowiązania wynikającego z niniejszej umowy albo mającej bezpośredni wpływ na terminowość i sposób wykonywanych umowy. Strony za okoliczności siły wyższej uznają w szczególności: ogłoszone stany klęski żywiołowej, w tym powódź i trzęsienie ziemi, upadek statku powietrznego, strajki generalne lub lokalne, działania wojenne lub ogłoszenie stanu wojennego, atak terrorystyczny, ogłoszone stany wyjątkowe, ogłoszone stany zagrożenia epidemicznego, ogłoszone stany epidemii, w tym również ogłoszony stan epidemii COVID-19.
2. Jeżeli skutek okoliczności siły wyższej Strona nie będzie mogła wykonywać swoich obowiązków umownych w całości lub w części, niezwłocznie powiadomi o tym drugą Stronę. W takim przypadku strony, pisemnie pod rygorem nieważności, uzgodnią sposób i zasady dalszego wykonywania umowy lub umowa zostanie rozwiązana.
3. Bieg terminów określonych w niniejszej umowie ulega zawieszeniu przez czas trwania przeszkody spowodowanej siłą wyższą.

Poufność

§ 18

1. Informacje uzyskane przez Wykonawcę w związku z realizacją umowy nie mogą być

wykorzystane bez zgody Zamawiającego do celów innych niż realizacja umowy, chyba że Zamawiający wyraził w formie pisemnej zgodę na udostępnienie informacji lub ujawnienia zażądał uprawniony organ na podstawie powszechnie obowiązujących przepisów prawa lub Strona jest zobowiązana do ujawnienia tych informacji na podstawie obowiązujących przepisów prawa.

2. Wykonawca zobowiązuje się do utrzymania w ścisłej tajemnicy wszelkich informacji, w szczególności ekonomicznych, technicznych, handlowych i organizacyjnych, z którymi Strony umowy, osoby świadczące pracę na ich rzecz w jakiegokolwiek formie oraz osoby, przy pomocy, których Strony wykonywać będą wzajemne obowiązki, zapoznają się przy wykonywaniu umowy.
3. Strony podejmą odpowiednie kroki dla zachowania poufności przez osoby wykonujące w ich imieniu obowiązki w ramach umowy.
4. Wykonawca zobowiązuje się do zachowania w tajemnicy wszelkich informacji uzyskanych w trakcie realizacji umowy.

Zmiana umowy

§ 19

1. Strony dopuszczają, poza zmianami wskazanymi w art. 455 Ustawy, możliwość zmiany umowy bez obowiązku przeprowadzania nowego postępowania w następujących przypadkach i zakresach:
 - 1) zmiana terminu wykonania zamówienia, lub innych postanowień umowy (w tym zmiana sposobu wykonywania umowy, zmiana zakresu świadczenia wykonawcy i odpowiadająca mu zmiana wynagrodzenia wykonawcy) wywołana wystąpieniem siły wyższej mającej bezpośredni wpływ na terminowość i sposób wykonania niniejszej umowy.
 - 2) zmiany warunków realizacji i zakresu przedmiotowego umowy niezbędne do prawidłowej realizacji zamówienia związane z: zaistnieniem niemożliwych do wcześniejszego przewidzenia i niezależnych od stron umowy okoliczności powodujących rezygnację lub wyłączenie z realizacji określonego zakresu przedmiotu zamówienia korzystnych z punktu widzenia Zamawiającego, przy jednoczesnym obniżeniu wynagrodzenia umownego o wartość niezrealizowanych elementów przedmiotu zamówienia. Zmniejszenie zakresu przedmiotu umowy nie będzie większe niż 15% jego wartości.
 - 3) zmiany postanowień umowy związane ze:
 - a) zmianą danych identyfikacyjnych (w tym adresowych i teleadresowych) Strony umowy i osób reprezentujących Strony (w szczególności z powodu nieprzewidzianych zmian organizacyjnych, choroby, wypadków losowych),
 - b) zmianą numeru rachunku bankowego Wykonawcy wskazanego w niniejszej umowie,
 - c) wystąpieniem oczywistych omyłek pisarskich i rachunkowych w treści niniejszej umowy,
 - d) zmianą w KRS, wpisie do CEiDG w trakcie realizacji zamówienia dotyczące Wykonawcy,
 - e) zmianą formy zabezpieczenia należytego wykonania umowy,
 - f) zmianą zabezpieczenia należytego wykonania umowy w związku ze zmianą warunków realizacji umowy,
 - 4) zmiany terminu wykonania zamówienia wskutek wystąpienia okoliczności leżących wyłącznie po stronie Zamawiającego, w tym w szczególności wstrzymanie realizacji umowy,
 - 5) zmiany terminu wykonania zamówienia wskutek opóźnień w udostępnieniu poszczególnych lokali przez ich użytkowników.
 - 6) zmiana terminu wykonania zamówienia, zmiana postanowień umowy wskutek zmiany

przepisów prawa Unii Europejskiej lub prawa krajowego.

2. Strona występująca o zmianę postanowień niniejszej umowy zobowiązana jest do udokumentowania zaistnienia okoliczności, o których mowa w ust. 1. Wniosek o zmianę postanowień niniejszej umowy musi być wyrażony w formie pisemnej na zasadach wskazanych w art. 78 lub 78¹ Kodeksu cywilnego.

Postanowienia końcowe

§ 20

1. Wszelkie oświadczenia Stron umowy będą składane na piśmie pod rygorem nieważności, listem poleconym lub za potwierdzeniem ich złożenia, chyba że wyraźne postanowienie niniejszej umowy przewiduje inny sposób złożenia oświadczenia.
2. Wszelkie zmiany, w tym uzupełnienia niniejszej umowy, rozwiązanie lub odstąpienie od umowy wymagają formy pisemnej pod rygorem nieważności.
3. Wykonawca zobowiązuje się do zapewnienia porządku w rejonie prowadzonych prac oraz wykonania niezbędnych zabezpieczeń w sposób gwarantujący bezpieczeństwo osób postronnych, co zostało skalkulowane w ryczałtowej cenie oferty. Wykonawca odpowiada za szkodę wyrządzoną osobom trzecim pozostającą w związku z wykonywaniem umowy.
4. Wykonawca pokryje wszelkie koszty i opłaty związane z realizacją umowy między innymi: przeglądów, odbiorów oraz uzyska niezbędne zezwolenia od zarządcy dróg na przejazd pojazdami budowy.
5. Wykonawca przedłoży Zamawiającemu listy pracowników upoważnionych do wykonywania prac oraz zapewni odzież roboczą, jak i identyfikatory pozwalające na jednoznaczną identyfikację pracowników.
6. Jeżeli którekolwiek z postanowień niniejszej umowy jest lub będzie nieważne, Strony powinny zastąpić je innym odpowiednim postanowieniem, które jest najbliższe zamierzonemu celowi pierwotnego postanowienia umowy. Nieważność danego postanowienia umownego nie wpływa na ważność pozostałych postanowień umowy.
7. Żadna ze Stron nie jest uprawniona do przeniesienia swoich praw i zobowiązań z niniejszej umowy bez uzyskania pisemnej zgody drugiej Strony, pod rygorem nieważności, w szczególności Wykonawcy nie przysługuje prawo przenoszenia wierzytelności wynikających z niniejszej umowy na osoby trzecie bez uprzedniej pisemnej zgody Zamawiającego.
8. Strony zobowiązują się do każdorazowego powiadamiania się listem poleconym o zmianie adresu swojej siedziby, pod rygorem uznania za skutecznie doręczoną korespondencję wysłaną pod dotychczas znany adres.
9. Strony ustalają, iż pod pojęciem dni roboczych rozumieją dni od poniedziałku do piątku, z wyłączeniem dni ustawowo wolnych od pracy .
10. Wszelkie spory wynikające z niniejszej umowy będą rozstrzygane przez Sąd właściwy dla siedziby Zamawiającego.
11. W sprawach nieunormowanych niniejszą umową mają zastosowanie przepisy ustawy z dnia 23 kwietnia 1964 r. – Kodeks cywilny (t. j. Dz. U. 2020 poz. 1740 z późn. zm.), ustawy z dnia 29 stycznia 2004 r. – Prawo zamówień publicznych (t. j. Dz. U. 2019 poz. 2019 z późn. zm.), ustawy z dnia 23 lipca 2003 r. o ochronie zabytków i opiece nad zabytkami (t. j. Dz. U. 2020 poz. 282 z późn. zm.), ustawy z dnia 7 lipca 1994 r. – Prawo budowlane (t. j. Dz. U. 2020 poz. 1333 z późn. zm.) oraz ustawy z dnia 2 marca 2020 r. o szczególnych rozwiązaniach związanych z zapobieganiem, przeciwdziałaniem i zwalczaniem COVID-19, innych chorób zakaźnych oraz wywołanych nimi sytuacji kryzysowych (Dz. U. 2020 poz. 374 z późn. zm.) wraz z przepisami wykonawczymi.
12. Umowę sporządzono w dwóch jednobrzmiących egzemplarzach, po jednym dla każdej ze Stron.

13. W przypadku zawarcia niniejszej umowy w formie elektronicznej za pomocą kwalifikowanego podpisu elektronicznego, Strony zgodnie oświadczają, że datą zawarcia jest dzień złożenia ostatniego (późniejszego) oświadczenia woli o jej zawarciu przez umocowanych przedstawicieli każdej ze Stron, zaś datą zawarcia jest dzień złożenia ostatniego (późniejszego) oświadczenia woli o jej zawarciu przez umocowanych przedstawicieli każdej ze Stron.

Załączniki do umowy:

- 1) Załącznik nr 1 – lista podwykonawców z określeniem zakresu i wartości robót przewidzianych do wykonania, o ile są przewidziani na etapie zawarcia umowy.

.....

Zamawiający

.....

Wykonawca



Projekt współfinansowany z Narodowego
Funduszu Rewaloryzacji Zabytków Krakowa

**Konserwacja i odtworzenie stolarki okiennej w elewacji od strony
ul. Jagiellońskiej w budynku Collegium Kołłątaja UJ
przy ul. św. Anny 6 w Krakowie**

w 2021 r. – II rok realizacji PWE.

W 2021 roku przewidziano do wymiany:

- **okna O1 – 7 sztuk**, - wymiary okna 1,22 m x 2,56 m, pow. jednego okna 3,1232 m², pow. 7 sztuk okien wynosi 21,8624 m²,
- **okna O6 – 15 sztuk**, - wymiary okna 1,21 m x 2,5 m, pow. jednego okna 3,025 m², pow. 7 sztuk okien wynosi 45,375 m².

UWAGA.

Załączone przedmiary obejmują pozycje i ilości dla odtworzenia tylko jednego okna danego typu, w kosztorysie ofertowym i w ofercie należy podać cenę za wymianę wszystkich 22 sztuk okien.

Wymiary okien sprawdzić przed realizacją na budowie.

Zgodnie z warunkami pozwolenia konserwatorskiego należy wykonać okno wzorcowe i uzyskać akceptację komisji konserwatorskiej.

Coll. Kołłątaja Kalkulacja nr 1 na odtworzenie i konserwację okna nr O1 (3,12 m2)

L.p.	Podstawa wyceny	Wyszczególnienie czynności	J. m.	Ilość
1.	KNP /VIII/0105/3/7	Wykonanie ościeżnicy do okna skrzynkowego ze ślemieniem o wym. 1,22 x 2,56, = 3,12 m2	szt.	1,00
2.	J.w. 0108/3/4	Wykonanie skrzydła okiennego o wym.(0,58 x 1,22 m) = 0,70 m2, o przekroju ramiaka 56 x 56 mm	szt.	4,00
3.	J.w. 0108/3/3	Wykonanie skrzydła okiennego o wym.(0,625x 1,31m) = 0,81 m2, o przekroju ramiaka 46 x 46 mm	szt.	4,00
4.	J.w.0116/4/7	Wykonanie parapetu (0,42 x 1,55)	m2	0,65
5.	KNP/VIII/0115/3/5	Wykonanie drewnianych okapników (0,58 x 0,07)4	mb	2,32
6.	KNP/VIII/245/2/2	Ręczne gładzenie okapników	mb	2,32
7.	KNP/VIII/0115/2/8	Wykonanie trójkątnych listewek 12 x 12mm do montażu szyb: [(0,58 x 8) + (1,22 x 8)] + wewnętrzne [(0,62 x 8) + (1,31 x 8)]	mb	29,84
8.	KNP/VIII/245/1/2	Ręczne gładzenie listew do montażu szyb	mb	29,84
9.	KNP/VIII/0115/5/8	Wykonanie listwy profilowanej na ślemieniu	mb	1,33
10.	KNP/VIII/245/2/2	Ręczne gładzenie listwy ślemieniu	mb	1,33
11.	TZKNBK/XII/5/111	Demontaż ze starych okien haków przeciwwiatrowych nad ślemieniem	szt.	2,00
12.	TZKNC/XVII/t.15.1Aa	Haki wiatrowe : konserwacja/rekonstrukcja z zabezpieczeniem antykorozyjnym	dcm2	0,60
13.	TZKNBK/XII/5/192	Montaż do nowych okien starych haków przeciwwiatrowych nad ślemieniem	szt.	2,00
14.	TZKNBK/XII/5/192	Montaż narożników okiennych	szt.	32,00
15.	TZKNBK/XII/5/206	Montaż zawiasów okiennych do nowych	szt.	24,00
16.	TZKNC/XVII/t.16.1Ac	Dostosowanie oryginalnych klamek do nowych zasuwnic (baskwili)	szt.	4,00
17.	TZKNBK/XII/5/182	Montaż zasuwnic	szt.	4,00

18.	TZKNBK/XII/5/187	Dostosowanie oryginalnych klamek do nowych zasuwnic (baskwili)	szt.	2,00
19.	TZKNBK/XII/5/187	Montaż zasuwek czołowych okiennych	szt.	8,00
20.	TZKNBK/XII/5/192	Montaż odbojników	szt.	2,00
21.	TZKNBK/XIV/1/9	Szklenie szybą bezpieczną na listewki = 0,81 m2 x 4	m2	3,24
22.	TZKNBK/XIV/1/9	Szklenie szybą zespolona (4+6+4)= 0,70m2 x 4	m2	2,80
23.	KNP.VIII.0301/25/1	Gruntowanie:kwatery (3,12 + 3,12 x 0,75) + ościeżn.(3,12 x 0,5)+ parapet 0,65m2	m2	6,89
24.	KNP.VIII.0301/25/1	Malowanie podkładowe	m2	6,89
25.	KNP.VIII.0301/25/1	Malowanie międzywarstwowe	m2	6,89
26.	KNP.VIII.0301/25/1	Malowanie nawierzchniowe	m2	6,89
27.	J.w.0127/1/1/	Szlifowanie elementów między warstwami lakierowania 3x	m2	6,89
28.	KNP/VIII/0248/3/1	Montaż uszczelek [(0,58 + 1,22)2]4 + [(0,62 + 1,31)2]4	mb	29,84
29.	TZKNK/V/6/3f	Demontaż starego okna (od 3-5 m2) z wywiezieniem i zlikwidowaniem	szt.	1
30.	KSNR nr 3 T.070	Montaż nowego okna z obróbkami	m2	3,12
31.	Wyc.szac.	Prace porządkowe	obiekt	1,00

Coll. Kołłątaja Kalkulacja nr 6 na odtworzenie i konserwację okna nr O6 (3,12 m2)

L.p.	Podstawa wyceny	Wyszczególnienie czynności	J. m.	Ilość
1.	KNP /VIII/0105/3/7	Wykonanie ościeżnicy do okna skrzynkowego ze ślemieniem o wym. 1,22 x 2,56, = 3,12 m2	szt.	1,00
2.	J.w. 0108/3/4	Wykonanie skrzydła okiennego o wym.(0,58 x 1,22 m) = 0,70 m2, o przekroju ramiaka 56 x 56 mm	szt.	4,00
3.	J.w. 0108/6/4	Wykonanie skrzydła okiennego o wym.(0,625x 1,31m) = 0,81 m2, o przekroju ramiaka 46 x 46 mm	szt.	4,00
4.	J.w.0116/4/7	Wykonanie parapetu (0,42 x 1,55)	m2	0,65
5.	KNP/VIII/0115/3/5	Wykonanie drewnianych okapników (0,58 x 0,07)4	mb	2,32
6.	KNP/VIII/245/2/2	Ręczne gładzenie okapników	mb	2,32
7.	KNP/VIII/0115/2/8	Wykonanie trójkątnych listewek 12 x 12mm do montażu szyb: [(0,58 x 8) + (1,22 x 8)] + wewnętrzne [(0,62 x 8) + (1,31 x 8)	mb	29,84
8.	KNP/VIII/245/1/2	Ręczne gładzenie listew do montażu szyb	mb	29,84
9.	KNP/VIII/0115/5/8	Wykonanie listwy profilowanej na ślemieniu	mb	1,33
10.	KNP/VIII/245/2/2	Ręczne gładzenie listwy ślemieniu	mb	1,33
11.	TZKNBK/XII/5/111	Demontaż ze starych okien haków przeciwwiatrowych nad ślemieniem	szt.	2,00
12.	TZKNC/XVII/t.15.1Aa	Haki wiatrowe : konserwacja/rekonstrukcja z zabezpieczeniem antykorozyjnym	dcm2	0,60
13.	TZKNBK/XII/5/192	Montaż do nowych okien starych haków przeciwwiatrowych nad ślemieniem	szt.	2,00
14.	TZKNBK/XII/5/192	Montaż narożników okiennych	szt.	32,00
15.	TZKNBK/XII/5/206	Montaż zawiasów okiennych do nowych	szt.	24,00
16.	TZKNC/XVII/t.16.1Ac	Dostosowanie oryginalnych klamek do nowych zasuwnic (baskwili)	szt.	4,00
17.	TZKNBK/XII/5/182	Montaż zasuwnic	szt.	4,00

18.	TZKNBK/XII/5/ 187	Montaż zaczepów przeciwwiatrowych (rekinów)	szt.	2,00
19.	TZKNBK/XII/5/ 187	Kontaż zasuwek czołowych okiennych	szt.	8,00
20.	TZKNBK/XII/5/ 192	Montaż odbojników	szt.	2,00
21.	TZKNBK/XIV/1/ 9	Szklenie szybą bezpieczną na listewki = 0,81 m ² x 4	m ²	3,24
22.	TZKNBK/XIV/1/ 9	Szklenie szybą zespoloną (4+6+4)= 0,70m ² x 4	m ²	2,80
23.	KNP.VIII.0301/2 5/1	Gruntowanie:kwatery (3,12 + 3,12 x 0,75) + ościeżn.(3,12 x 0,5)+ parapet 0,65m ²	m ²	6,89
24.	KNP.VIII.0301/2 5/1	Malowanie podkładowe	m ²	6,89
25.	KNP.VIII.0301/2 5/1	Malowanie międzywarstwowe	m ²	6,89
26.	KNP.VIII.0301/2 5/1	Malowanie nawierzchniowe	m ²	6,89
27.	J.w.0127/1/1/	Szlifowanie elementów między warstwami lakierowania 3x	m ²	6,89
28.	KNP/VIII/0248/3/1	Montaż uszczelek [(0,58 + 1,22)2]4 + [(0,62 + 1,31)2]4	mb	29,84
29.	TZKKNK/V/6/3f	Demontaż starego okna (od 3-5 m ²) z wywiezieniem i zlikwidowaniem	szt.	1
30.	KSNR nr 3 T.070	Montaż nowego okna z obróbkami	m ²	3,12
31.	Wyc.szac.	Prace porządkowe	obiekt	1,00

Pracownia Dokumentacji Konserwatorskiej Stolarstwa Artystycznego
Kazimierz Czepiel
30-147 Kraków ul. Na Błonie 13/141, NIP 677-121-39-61, REGON 351283291

**Konserwatorski program odtworzenia stolarki okiennej w Collegium
Kołątaja, okna w fasadach od strony ulic: św. Anny, Jagiellońskiej,
Gołębiej**



Opr. mgr Kazimierz Czepiel

Kraków czerwiec 2008 r.

Zawartość:

I Karta tytułowa

II Opis inwentaryzacyjny obiektu i jego interpretacja

Okna najstarsze o cechach stylowych z lat ok. 1850-53 (ozn. nr 7)

Okna o najstarszej konstrukcji ościeżnicy ok. r. 1850 - 53, szczegóły budowy ok. roku 1913 (ozn. nr 9)

Okna z początku XX wieku na I piętrze budynku narożnego ul. św.Anny/ ul. Jagiellońska (ozn. nr 1)

Okna z początku XX wieku na parterze budynku narożnego ul. św.Anny/ ul. Jagiellońska (ozn. nr 2,3)

Okna w portalu od strony ul. Jagiellońskiej (ozn.nr 4)

Okna obok portalu od strony ul. Jagiellońskiej (ozn.nr 5)

Okna z okresu PRL (ozn. nr 6)

Okna na poziomie mezzanino (ozn. nr 8)

III Stan zachowania stolarki okiennej

IV Program prac pod względem konserwatorskim

V Szczegółowe postępowanie konserwatorskie, specyfikacja techniczna wykonania i odbioru

VI Przedmiar robót

VII Dokumentacja rysunkowa

Tab. I	Zestawienie stolarki okiennej do odtworzenia	sk. 1:30
Tab. II	Rysunkowy schemat elewacji z rozmieszczeniem stolarki	
O1.rys.	Okno O1, inwentaryzacja	sk. 1:16, 0,4
O1a.rys.	Okno O1, projekt odtworzenia szcz.	sk. 1:2
O2.rys.	Okno O2, inwentaryzacja	sk. 1:16
O2a.rys.	Okno O2, inwentaryzacja	sk. 1:2
O2b.rys.	Okno O2, projekt odtworzenia	sk. 1:2
O3.rys.	Okno O3, inwentaryzacja	sk. 1:14
O3a.rys.	Okno O3, projekt odtworzenia, szczegóły	sk. 1:2
O4.rys.	Okno O4, inwentaryzacja	sk. 1:14
O4a.rys.	Okno O4, inwent, szcz.poz.	sk. 1:2
O4b.rys.	Okno O4, inwent., szcz. pion.	sk. 1:2
O4c.rys.	Okno O4, projekt odtworzenia, szcz.poz.	sk. 1:2

O4d.rys.	Okno O4, projekt odtworzenia, szcz. pion.	sk. 1:2
O5.rys.	Okno O5, inwentaryzacja	sk. 1:12
O6.rys.	Okno O6, inwentaryzacja	sk. 1:12
O6a.rys.	Okno O6, inwentaryzacja, szczegóły	sk. 1:2
O6b.rys.	Okno O6, projekt odtworzenia, szczegóły	sk. 1:2
O7.rys.	Okno O7, inwentaryzacja	sk. 1:16
O8.rys.	Okno O8, inwentaryzacja	sk. 1:16, 0,4
O9.rys.	Okno O9, inwentaryzacja, projekt	sk. 1:16
O9a.rys.	Okno O9, inwentaryzacja, projekt	sk. 1:2

I Karta tytułowa

Identyfikacja obiektu

Kraków, ul. Św. Anny 6, Collegium Kołłątaja – stolarka okienna w elewacjach od strony ulic : św. Anny, Jagiellońskiej, Gołębiej

Wpis do Rejestru Zabytków: A- 100 Collegium Physicum UJ, 5.VIII 1936

Czas powstania, autor : Budynek Collegium Physicum UJ. obecnie Collegium Kołłątaja ul. św. Anny 6 . Wpis do Rejestru Zabytków nr A-100 z 5.VIII 1936 r. Murowany 1788-1790 (na miejscu starszych domów), proj. Feliks Radwański (ojciec), rozbudowany 1825-1836, przebudowany 1850 -1853, proj. Tomasz Majewski i Karol Kremer, remont 1970 – 1981).¹

Własność : Uniwersytet Jagielloński

Użytkownik: Uniwersytet Jagielloński .

Dane dotyczące prac konserwatorskich:

Rodzaj prac: Opracowanie dokumentacyjne p.t. *Konserwatorski program odtworzenia stolarki okiennej w Collegium Kołłątaja, okna w fasadach od strony ulic: św. Anny, Jagiellońskiej, Gołębiej*

Inwestor: Uniwersytet Jagielloński

Wykonawca: Pracownia Dokumentacji Konserwatorskiej Stolarstwa Artystycznego Kazimierz Czepiel, 30 -147 Kraków, ul. Na Błonie 13/141,

Autorzy prac: techn. stol. art. mgr Kazimierz Czepiel zaśw. WUOZ 164/94

Dane dotyczące dokumentacji:

opisowa i fotograficzna : stron : 30
rysunkowa: 22 rysunki

¹ Zabytki Architektury i Budownictwa w Polsce, Kraków, wyd. KOBiDZ, W-wa 2007,

II Opis inwentaryzacyjny obiektu i jego interpretacja

Budynek Collegium Kołłątaja obecną formę klasycystycznej architektury pałacowej uzyskał w czasie remontu w latach 1850 – 53 wg projektu Tomasza Majewskiego i Karola Kremera. Forma ta widoczna jest w kostiumie fasady oraz zróżnicowaniu wysokości kondygnacji : parter – pomieszczenia służebne, I piętro - piano nobile, poddasze-mezzanino, - mieszkalne. Podział widoczny jest zwłaszcza w wielkości i podziale okien: parter - okna średniej wielkości, dwukwaterowe, ośmiopolowe; I piętro – okna duże , czterokwaterowe, ośmiopolowe; poddasze – okienka małe , dwukwaterowe, czteropolowe.

Mimo burzliwych dziejów obiektu², klasycystyczna kompozycja budynku zarówno od strony elewacji jak i wnętrza – nie została zmieniona w czasie remontów w wieku dwudziestym. Utrzymano podział okien charakterystyczny dla Krakowa sprzed „Wielkiego Rozwoju” w IV ćw. w. XIX.

Z okresu przebudowy 1850-53 zachowały się cztery okna w sieni od str. ul. św. Anny . Pozostałe okna od strony ulic św. Anny, Jagiellońskiej i Gołębiej są oknami z wieku dwudziestego, najstarsze z początku wieku (ok. r. 1913), następne reperowane lub częściowo wymieniane aż do ostatniego dużego remontu w latach osiemdziesiątych XX wieku.

Okna najstarsze o cechach stylowych z lat ok. 1850-53 (ozn. nr 2)

- Krosnowe pojedyncze³, dwukwaterowe, podzielone oszkleniem na 8 pól, zamykane żelaznymi zasuwkami i zawrotnicą , kwatery zawieszane na żelaznych zawiasach dołem i górą kwater – kątowych, w środku kwater – zawiasy krzyżowe. Profil przyszybowy - walek z uskokiem pod kątem prostym, profil od strony zawiasów – skośna faza. Okna malowanie obecnie w kolorze białym. Parapety wewnętrzne drewniane o profilowanym nosku.

² Chwalba A. *Od Collegium Maius do Auditorium Maximum, wykład inauguracyjny wygłoszony 1.X 2005 w Sali Amfiteatralnej Auditorium Maximum*, w: Alma Mater, *miesięcznik UJ nr 75/2005*. – cyt. *”W drugiej połowie XVII i w pierwszej XVIII wieku podupadła Rzeczpospolita, podupadł Kraków stając się prowincjonalną mięsciną, liczącą co najwyżej 10 tysięcy mieszkańców. Zmalała liczba studentów, pogorszyła się jakość wykładów, a pomiędzy książkami zagnieździły się wróble i gołębie. Zmiany na korzyść nastąpiły w epoce Oświecenia poczynając od lat 1776-83, m.in. dzięki pomocy króla i determinacji ks. Kołłątaja. Jego to staraniem przeprowadzono wielką reformę Uniwersytetu, któremu nadano nazwę Szkoła Główna Koronna. W latach 1787-91 wybudowano nowoczesny gmach przy ul. Św. Anny zwany Collegium Physicum, dzisiaj Kołłątaja, zgodnie z założeniami ludzi epoki pomieściło zakład nauk przyrodniczych i matematycznych, w tym mechaniki i hydrauliki. (Bruk i chodniki zlikwidowano na początku lat sześćdziesiątych XX wieku, w związku z 600- leciem Uniwersytetu). W późniejszych dekadach obiekt podupadł, a sale wykładowe wynajmowano na sklepy i posterunek miejskiej milicji. (Nikt w nim nie mieszka, nic się w nim nie dzieje, gdyby wyreperowawszy zostały, mogły być wynajete na magiel – czytamy w materiałach uniwersyteckiego archiwum). Dopiero w latach siedemdziesiątych XIX wieku na tyle się poprawiło, że dwaj uczeni prof. Zigmunt Wróblewski i prof. Karol Olszewski mogli w r. 1883 dokonać skroplenia tlenu i azotu. Znakiem dostatku, dobrego smaku i funkcjonalności jest gabinet geologiczno- mineralogiczny Collegium Kołłątaja oraz reprezentacyjna sala wykładowa (w obecnej formie w użytkowaniu historyków oświaty i kultury). „*

³ Terminologia: Słownik Terminologiczny Architektury : Tajchman J, Stolarka Okienne, ODZ W-wa 1993



Kolegium Kollataja, okna w sieni 1850- 1853, kwatery zewnętrzne zlikwidowane ok. 1910-13, pozostał wręb w węgarku kamiennym.



Fot. Krieger 1875. Kolegium Kollataja, okna w sieni 1850- 1853, na zdjęciu widoczne jeszcze kwatery zewnętrzne.



Kolegium Kołłątaja, okna w sieni 1850- 1853, oryginalne zasuwki, narożniki, zawrotnica.

Okna o najstarszej konstrukcji ościeżnicy ok. r. 1850 - 53, szczegóły budowy ok. roku 1813 (ozn. nr 9)



Dwa okna ościeżnicowe na poziomie mezzanino w dwóch ostatnich osiach po prawej stronie ulicy Jagiellońskiej.



Okna ościeżnicowe, kwatery zewnętrzne otwierane na zewnątrz, wewnętrzne do wewnątrz, Profile przyszybowe rowek z uskokiem pod kątem prostym, jak w oknach ok. r.1913, zasuwki dość prymitywne w formie (okres PRL?), zawiasy z półkulistym zakończeniem, w ościeżnicę wbudowane haki przeciwwiatrowe. Parapety wewnętrzne drewniane o profilowanym nosku.

Okna z początku XX wieku na I piętrze budynku narożnego ul. św.Anny/ ul. Jagiellońska (ozn. nr 1)



Widok od strony fasady



Zaczep przeciwwiatrowy nad ślemieniem



Okapnik drewniany, klamka nieoryginalna, rygiel zasuwnicy oryginalny



Oryginalne zaczepy rygli zasuwnic



Unikalne zaczepy przeciwwiatrowe

Dziewięć okien na I piętrze od strony ulicy św. Anny oraz siedem okien na I piętrze od strony ulicy Jagiellońskiej. Okna skrzynkowe, czterokwaterowe, przedzielone ślemieniem, kwatery bez podziałów. Kwatery zamykane zasuwnicami (baskwilami) przy pomocy mosiężnych klamek symetrycznych o linii wklęsło-wypukłej w kwaterach letnich, o linii

prostej w kwaterach zimowych. Profile przyszybowe rowek z uskokiem pod kątem prostym, od strony zawiasów rowek. Zawiasy z półkulistym zakończeniem. W krosno skrzynki, od strony elewacji wbudowany zaczep przeciwwiatrowy charakterystyczny dla okien II poł. w. dziewiętnastego. Parapety wewnętrzne drewniane o profilowanym nosku.

Na fotografii Kriegera z roku 1875 tych okien jeszcze nie ma, na fotografii z roku 1938 okna są wbudowane razem zaczepami przeciwwiatrowymi nad ślemieniem. Zaczepy przeciwwiatrowe pod ślemieniem w progu są unikalne, występują jedynie w oryginalnych oknach Urzędu Miasta z okresu przebudowy dokonanej przez Rzymkowskiego w latach 1907-1913. Sądzę że omawiane okna w Kollegium Kołtątaja zostały wbudowane ok. r. 1900 – 1913, w okresie remontu, podczas którego wbudowano szafy i boazerie w gabinetach geologicznych. Nie powtórzono podziału okien charakterystycznego dla Krakowa przed okresem „Wielkiego Rozwoju” (brak poziomych szczeblin).

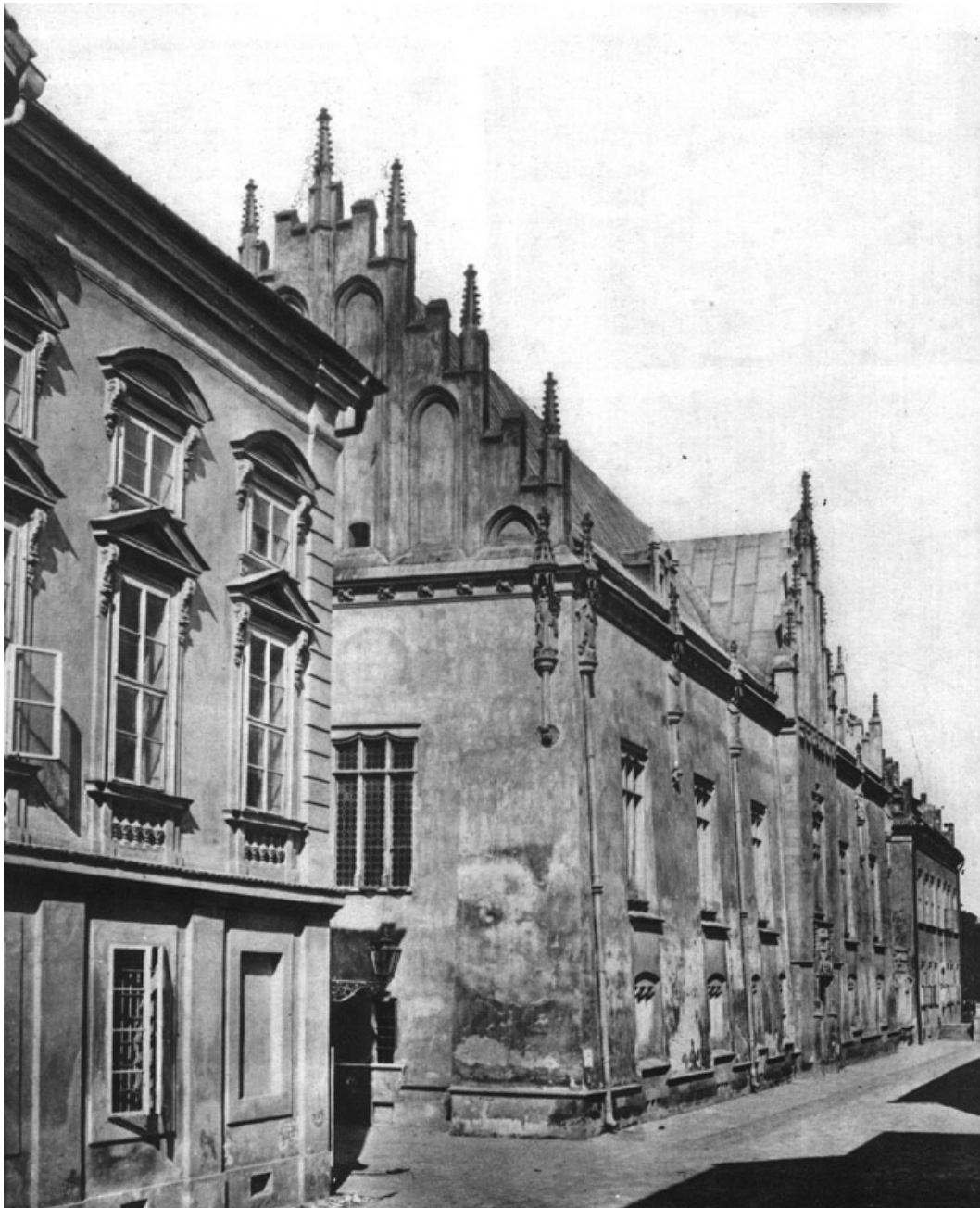

Fotografia Kriegera z roku 1875, okna na I piętrze ościeżnicowe, czterokwaterowe, ośmiopodziałowe.



Fotografia z roku 1938, okna wymienione ok. r. 1900 -1913, istniejące do dziś.



Data wbudowania gablot i boazerii w gabinetach geologicznych, prawdopodobnie również okien.

Okna z początku XX wieku na parterze budynku narożnego ul. św. Anny/ ul. Jagiellońska (ozn. nr 2)

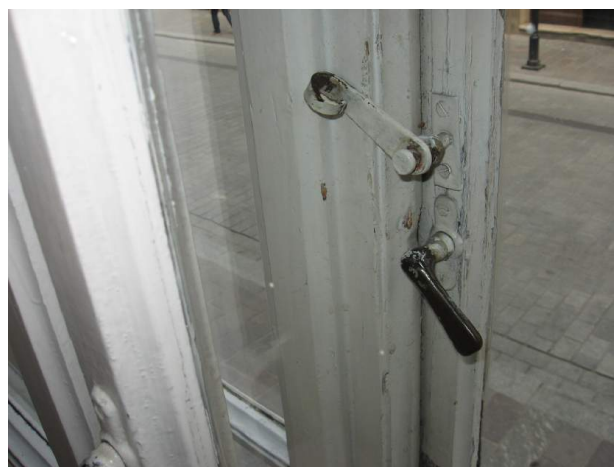

Skrzynkowe zdwojone, dwukwaterowe, podzielone oszkleniem na 8 pól, zamykane zasuwnicami (baskwilami) przy pomocy mosiężnych klamek symetrycznych o linii wklęsło-wypukłej w kwaterach letnich, o linii prostej w kwaterach zimowych, w kwaterach wywietrzników klameczki mosiężne niesymetryczne. Kwatery zawieszane na zawiasach czopowych wbijanych o półkulistym zakończeniu. Profil przyszybowy : półokrągły rowek z prostokątnym uskokiem. W progach blokady przeciwwiatrowe („rekiny”), okapniki blaszane. Parapety wewnętrzne drewniane o profilowanym nosku. Istnieje również grupa takich samych okien lecz bez wywietrznika (ozn.nr 3).

Okna w portalu od strony ul. Jagiellońskiej (ozn.nr 4)



Skrzynkowe zdwojone, sześciokwaterowe, przedzielone ślemieniem i słupkiem, podzielone oszkleniem na 12 pól, zamykane zasuwnicami (baskwilami) przy pomocy mosiężnych klamek symetrycznych o linii wklęsło-wypukłej w kwaterach letnich, o linii prostej w kwaterach zimowych, w kwaterach lewych za słupkiem klameczkami mosiężnymi niesymetrycznymi. Kwatery zawieszane na zawiasach czopowych wbijanych o półkulistym zakończeniu. Profil przyszybowy : półokrągły wałek z prostokątnym uskokiem. W progach blokady przeciwwiatrowe („rekiny”), okapniki blaszane. Parapety wewnętrzne drewniane o profilowanym nosku.

Okna obok portalu od strony ul. Jagiellońskiej (ozn.nr 5)



Skrzynkowe zdwojone, czterokwaterowe, przedzielone ślemieniem , podzielone oszkleniem na 8 pól, zamykane zasuwnicami (baskwilami) przy pomocy mosiężnych klamek symetrycznych o linii wklęsło-wypukłej w kwaterach letnich, o linii prostej w kwaterach zimowych. Kwatery zawieszane na zawiasach czopowych wbijanych o półkulistym zakończeniu. Profil przyszybowy : półokrągły wałek z prostokątnym uskokiem. W progach blokady przeciwwiatrowe („rekiny”), okapniki blaszane. Parapety wewnętrzne drewniane o profilowanym nosku.

Okna z okresu PRL



Okna z okresu PRL



Różnorodne klamki w oknach z okresu PRL



Rygiel zasuwownicy o prostokątnej formie, profile przyszybowe z okresu PRL



Kwatery okute narożnikami o półkolistym zakończeniu

Przeważająca ilość okien w budynku to okna z okresu PRL zajmujące większą część fasady od strony ulicy Jagiellońskiej i całej ulicy Gołębiej. Okna charakteryzujące się profilem przyszybowym w kształcie łukowatej wklęsłej fazy, wyobleniem od strony zawiasów, handlowymi dość prymitywnymi zasuwnicami, różnorodnymi klamkami, głównie aluminiowymi. Narożniki okute zawiasami o półkolistym zakończeniu. Są to okna skrzynkowe zdwojone, czterokwaterowe, przedzielone ślemieniem, podzielone oszkleniem na 8 pól, zamykane zasuwnicami (baskwilami) przy pomocy aluminiowych klamek

symetrycznych. Kwatery zawieszane na zawiasach czopowych wbijanych o półkulistym zakończeniu. W progach brak blokad przeciwwiatrowych („rekinów”, w tym okresie nie były produkowane), okapniki blaszane. Parapety wewnętrzne drewniane o profilowanym nosku.

Okna na poziomie mezzanino



Skrzynkowe zdwojone, dwukwaterowe, podzielone oszkleniem na 4 pola, zamykane zasuwnicami (baskwilami) przy pomocy mosiężnych klamek symetrycznych o linii wklęsło-wypukłej w kwaterach letnich, o linii prostej w kwaterach zimowych. Kwatery zawieszane na zawiasach czopowych wbijanych o półkulistym zakończeniu. Profil przyszybowy : półokrągły wałek z prostokątnym uskokiem. W progach blokad przeciwwiatrowe („rekiny”), okapniki blaszane. Parapety wewnętrzne drewniane o profilowanym nosku.

III Stan zachowania stolarki okiennej

Zróznicowanie profilowań, świadczy o dokonanych wymianach okien w wieku XX⁴.

Istniejące okna, zarówno te z początku dwudziestego wieku, jak i te sukcesywnie wymieniane i reperowane - są wyeksploatowane, nieszczelne, odkształcenia kwater na przylgach sięgają od 3-5 mm, rygle zasuwnic z trudnościami trafiają w zaczepu w progu i nadprożu, klamki wypracowane w gniazdach, blokady przeciwwiatrowe nie działają. Z powodu powyższych wad codzienne użytkowanie okien jest utrudnione, co skutkuje często niedomknięciem okien, a tym samym pogłębianiem się odkształceń.

Z powyższych powodów odtworzono w ostatnich latach wszystkie okna w Kolegium Kołłątaja od strony dziedzińca, prace przy oknach od strony ulic św. Anny, Jagiellońskiej i Gołębiej będą kontynuacją prac rozpoczętych.



Skręcenia kwater, użyto dodatkowych zakrętek.

⁴ Największy zakres wymiany okien lub fragmentów okien (kwatery) nastąpił w latach siedemdziesiątych, w czasie remontu Kolegium wykonywanego przez Pracownię Konserwacji Zabytków Oddział w Krakowie. Kierownikiem budowy był wówczas Pan Władysław Jamróz. Okna były wykonywane w Stolarsni PKZ a mosiężne klamki rekonstruowane w Zespole Konserwacji Metalu Pracowni Konserwacji Zabytkowych Organów kierowanej przez Kazimierza Czepiela. Częściowej konserwacji poddawane były zabytkowe regały na poziomie mezzaninum oraz uzupełniane były ubytki fladrunku w szafach na I piętrze. Prace przy meblach wykonywane były przez Pracownię Konserwacji Zabytkowych Mebli PKZ – kierowaną przez Pana Stanisława Paciorka, uzupełnienia fladrunków wykonywał Pan Zygmunt Widełka. Prace przy meblach nadzorował prof. Karol Estreicher. Dokonano wówczas również częściowej wymiany drzwi wewnętrznych utrzymując klasycystyczną stylistykę.

W niektórych oknach odtworzono tylko kwatery zewnętrzne bądź wewnętrzne.



Skrecona kwatery, nieszczelności na przylgach



Unieruchomiony zaczep przeciwwiatrowy, ognicia narożnika kwatery od przeciekającej wody.



Czarne osady świadczące o nieszczelnościach na przylgach.



Czarne osady świadczące o nieszczelnościach na przylgach.

IV Program prac pod względem konserwatorskim

Znakomity pod względem artystycznym klasycystyczny kostium fasad Kolegium Kołłątaja od strony ulic św. Anny, Jagiellońskiej i Gołębiej – zobowiązuje do tego aby odtworzona stolarka okienna w widoku od strony fasad i od strony wnętrza nie różniła się w niczym od istniejącej, dla osiągnięcia tego celu należy przeprowadzić niżej wymienione działania.

V SZCZEGÓŁOWE POSTĘPOWANIE KONSERWATORSKIE

SPECYFIKACJA TECHNICZNA WYKONANIA I ODBIORU ROBÓT

1. Przedmiot specyfikacji

Przedmiotem niniejszej Specyfikacji Technicznej Wykonania i Odbioru Robót są wymagania dotyczące realizacji prac przewidzianych do wykonania przy odtworzeniu stolarki okiennej w budynku Collegium Kołłątaja w fasadach od strony ulic: św. Anny, Jagiellońskiej, Gołębiej.

2. Zakres stosowania specyfikacji

Niniejsza specyfikacja będzie stosowana jako dokument przetargowy i kontraktowy przy zleceniu i realizacji robót wymienionych w punkcie 1.

3. Zakres robót objętych specyfikacją :

Roboty, których dotyczy specyfikacja, obejmują wszystkie czynności umożliwiające i mające na celu wykonanie stolarki okiennej , w skład tych robót wchodzi:

3.1. Wykonanie nowych okien wg zestawienia wraz z montażem, obróbkami i organizacją placu budowy.

Nr okna	Szer. w ościeżnicy	Wys. w ościeżnicy	Szt.	m2
Okno nr O1	1,22	2,56	16	49,97
Okno nr O2	1,35	2,18	7	20,60
Okno nr O3	1,35	2,18	20	58,86
Okno nr O4	1,54	2,08	1	3,20
Okno nr O5	1,3	2,13	2	5,53
Okno nr O6	1,21	2,5	19	57,47
Okno nr O7	1,36	2,15	2	5,84
Okno nr O8	1,25	0,9	33	37,42
Okno nr O9	1,21	0,9	2	2,17
Razem			102	240,80 m2

3.2. Rozwiązania techniczne stanowiące podstawę do wykonania tych robót są przedstawione w dokumentacji rysunkowej niniejszego opracowania oraz w opisie **Wykonanie robót:** punkty od 5.1 – 5.17 Specyfikacji Technicznej

4. Określenia podstawowe

Użyte w ST i wymienione poniżej określenia należy rozumieć następująco:

- 4.1. Aprobata techniczna: Pozytywna ocena techniczna materiału lub wyrobu , dopuszczająca do stosowania w budownictwie, wymagana dla wyrobów, dla których nie ustalono Polskiej Normy lub normy Unii Europejskiej.
- 4.2. Budowa: Wykonywanie obiektu budowlanego w określonym miejscu, a także odbudowa, rozbudowa, przebudowa oraz modernizacja obiektu budowlanego.
- 4.3. Budynek: Obiekt budowlany, który jest stale związany z gruntem, wydzielony z przestrzeni za pomocą przegród budowlanych oraz posiada fundament i dach.
- 4.4. Certyfikat: Znak bezpieczeństwa materiału lub wyrobu wydany przez specjalistyczną, upoważnioną jednostkę naukowo-badawczą lub urząd państwowy, wskazujący, że zapewniona jest zgodność wyrobu z kryteriami technicznymi określonymi na podstawie Polskich Norm, aprobat technicznych, oraz właściwych przepisów i dokumentów technicznych.

- 4.5. Dziennik Budowy: Opatrzony pieczęcią zamawiającego zeszyt, z ponumerowanymi stronami, służący do notowania wydarzeń zaistniałych w czasie wykonywania zadania budowlanego, rejestrowania i dokonywania odbiorów robót, przekazywania poleceń i innej korespondencji technicznej między Inspektorem nadzoru, Wykonawcą i Projektantem. Dziennik jest przeznaczony do rejestracji przebiegu robót oraz wszystkich zdarzeń mających znaczenie przy ocenie technicznej prawidłowości wykonywania budowy.
- 4.6. Inspektor Nadzoru Budowlanego: Samodzielna funkcja techniczna w budownictwie związana z wykonywaniem technicznego nadzoru nad robotami budowlanymi, którą może sprawować osoba posiadająca odpowiednie uprawnienia budowlane i będąca członkiem Izby Inżynierów Budownictwa.
- 4.7. Kierownik Budowy: Samodzielna funkcja techniczna w budownictwie związana z bezpośrednim kierowaniem organizacją placu budowy i procesem robót budowlanych, którą może sprawować osoba posiadająca odpowiednie uprawnienia budowlane i będąca członkiem Izby Inżynierów Budownictwa.
- 4.8. Materiały: wszystkie tworzywa niezbędne do wykonania robót zgodne z dokumentacją projektową i Specyfikacjami Technicznymi.
- 4.9. Odpowiednia (bliska) zgodność : zgodność wykonywanych robót z dopuszczalnymi tolerancjami, a jeśli podział tolerancji nie został określony to z przeciętnymi tolerancjami przyjmowanymi zwyczajowo dla danego rodzaju robót budowlanych.
- 4.10. Polecenie Inspektora Nadzoru: wszelkie polecenia przekazane Wykonawcy przez Inspektora Nadzoru, w formie pisemnej, dotyczące sposobu realizacji robót lub innych spraw związanych z prowadzeniem budowy.
- 4.11. Projektant: uprawniona osoba prawna lub fizyczna będąca autorem Dokumentacji Projektowej.
- 4.12. Przedmiar robót: wykaz robót z podaniem ich ilości w kolejności technologicznej ich wykonania.
- 4.13. Terminologia: nazewnictwo wyrobów, elementów wyrobów lub ich szczegółów, przyjęte do jednolitego stosowania na obszarze całego kraju określone Polską Normą, dla stolarki okiennej obowiązuje: *PN-B-91000:1996 – Stolarka budowlana. Okna i drzwi. Terminologia*, oraz *Tajchman J. Słownik Terminologiczny Architektury, Stolarka okienna, ODZ W-wa 1993*.

5. Wykonanie Robót

Okna skrzynkowe, rekonstrukcja z modernizacją

Wymiary każdego otworu sprawdzić w naturze !

5.1. Przed rozpoczęciem seryjnej wymiany okien należy uzyskać akceptację Komisji Konserwatorskiej dla okien pierwszych, wzorcowych. Okna wzorcowe Wykonać dla następujących typów : O1,O2, O5, O6, O8

5.2. Wymiary okien wzorcowych należy pobrać w obecności autora STWiO !!!

5.3. Okno wzorcowe należy wykonać zgodnie z opisem zawartym w niniejszej specyfikacji wg pkt. 5.1- 5.16, przedstawić do oceny Komisji Konserwatorskiej w dwóch etapach:

5.4. I etap

- niewbudowane do otworu
- niemalowane,
- nieoszlone lecz z listwami przyszybowymi,
- z wbudowanymi zawiasami czopowymi wkręcany,
- z wbudowanymi zasuwnicami listwowymi i klamkami,
- z przygotowanymi gniazdami na zaczepy przeciwwiatrowe,
- z wbudowanymi przykładowymi odcinkami uszczelek,
- komisji konserwatorskiej należy przedłożyć próbki koloru okien od strony elewacji i od strony wnętrza. Próbki należy wykonać na deskach o wymiarach nie mniejszych niż 10 x 40 cm. Farbę na próbkach należy położyć technologią docelową .
- taśmą papierową klejącą należy oznaczyć granice węgaraka.

Komisja będzie oceniała zgodność wykonanego okna wzorcowego z warunkami *Pozwolenia Konserwatorskiego* Wojewódzkiego Konserwatora Zabytków, a w szczególności będzie oceniała jakość drewna, prawidłowość połączeń wg zasad tradycyjnej sztuki stolarskiej, zgodność wymiarów i szczegółów zdobniczych wykonanego okna z oryginałem, dokumentacją rysunkowa oraz zasadami sztuki stolarskiej , budowlanej i konserwatorskiej.

II etap:

- po zamontowaniu w elewacji , ocenie zostanie poddany sposób osadzenia okna w otworze w porównaniu z oknem oryginalnym, sposób wykonania obróbek murarskich, blacharskich i malarskich, zgodność koloru okna ze wskazanym numerem farby, ocenie zostanie poddany sposób osadzenia szyb w ramach okiennych, sposób wykończenia styków ościeżnicy z węgarakami ostrony zewnętrznej oraz glifami od strony wnętrza, sposób położenia zewnętrznych parapetów blaszanych i wewnętrznych drewnianych, jakość funkcji mechanicznej kwater okiennych w tym: zasuwnic, klamek, zawiasów, przytrzymywaczy przeciwwiatrowych, odbojników.

Po uzyskaniu akceptacji Komisji można będzie rozpocząć seryjną wymianę okien. wg następującego postępowania:

- 5.5. Z okien starych przeznaczonych do wymiany wymontować klamki mosiężne przeznaczone do wbudowania w nowych oknach.
- 5.6. Kwatery wykonać rozwierane wg oznaczeń podanych w części rysunkowej , Tab.I.
- 5.7. Okna odtworzyć z zachowaniem kształtu profili, z zachowaniem wymiarów szerokości elementów w widoku od strony elewacji i od strony wnętrza (z tolerancją 5 mm w świetle szyb).
Wykonać z drewna sosnowego, warstwowo klejonego, (bez widocznych mikrowczepów), średniożywicznego, suchego. Skrzynka czopowana na czopy otwarte klinujące się, krosno łączone na czopy i widlicę, połączenie skrzynki z krosnami na pióro i wpust.
Kwaterny łączone na czopy i widlicę.
Kwaterny wzmacniane dodatkowo metalowymi narożnikami o prostokątnym zakończeniu.
- 5.8. W kwaterach prawych zamontować nowoczesne zasuwnice listwowe , w kwaterach lewych zasuwki dolne i górne.
- 5.9. Klamki okienne zastosować oryginalne, mosiężne, wymontowane ze starych okien, stalowe trzpienie klamek dostosować do gniazd zasuwnic listwowych poprzez odcięcie starego trzpienia i dospawanie nowego o pasownych wymiarach. Klamki okienne montować na osi listwy przymykowej przy użyciu przekładni przeniesienia napędu. Szyldy klamek mocować wkrętami mosiężnymi o nacięciu na płaski śrubokręt. Powierzchnię klamek i szyldów oczyścić z brudu przy pomocy detergentów.
- 5.10. W progach ościeżnic zamontować stalowe tradycyjne zaczepy przeciwwiatrowe, zapadkowe (rekiny).
- 5.11. W dolnych ramiakach kwater zewnętrznych zamontować mosiężne odbojniki, zabezpieczające szybę kwatery wewnętrznej przed rozbiciem przez klamkę kwatery zewnętrznej.
- 5.12. Kwatery zawiesić na zawiasach stalowych, czopowych wkręcanych o toczonym zakończeniu, zawiasy w kolorze okien.
- 5.13. Kwatery letnie (zewnętrzne) oszkląć na listewki szybą zespoloną (4mm+6+4mm), kwatery zimowe (wewnętrzne) szybą bezpieczną (3,3 mm + folia + 3,3 mm) na listewki.
- 5.14. We wrębie zewnętrznym i wewnętrznym ościeżnicy wyfrezować rowki na uszczelkę wciskaną twardą typu Q-LON. Uszczelki montować z 10 cm przerwą na naturalną wentylację.

- 5.15. Parapety wewnętrzne wykonać z drewna sosnowego warstwowo klejonego. Parapety w kolorze jak okno od wewnątrz o wykończeniu powierzchni takiej jak okna od strony wewnętrznej, impregnowane i malowane gruntująco od strony muru, wykonane wg wymiarów parapetów istniejących, parapety od spodu osłonięte materiałem termoizolacyjnym, zabezpieczającym drewno przed działaniem ciepła kaloryferów. Krawędź materiału termoizolacyjnego nie może być widoczna od strony wnętrza – zatem nosek parapetu należy wykonać oddzielnie, jako grubszy w stosunku do parapetu – o grubość materiału termoizolacyjnego.
- 5.16. Okna malować od zewnątrz i od wewnątrz farbą akrylową całkowicie kryjącą półmatową o numerze : RAL – 9001. Okna malować zgodnie z instrukcją producenta farby: gruntowanie, malowanie podkładowe, malowanie międzywarstwowe, malowanie nawierzchniowe. Między poszczególnymi warstwami wykonać dokładne szlifowanie. Powierzchnia farby po pomalowaniu musi być jednolicie gładka bez zgrubień i zacieków, **spod farby nie może być widoczna struktura drewna !!!**.
- 5.17 Dwa zabytkowe okna w sieni od strony ul. św. Anny poddać konserwacji zachowawczej polegającej na regulacji okuć, przeszlifowaniu okna (bez usuwania przemalowań) i pomalowaniu farbą czarną okuć , farbą fталową białą kwater, krosna i parapetu. Wzór koloru w identycznych oknach od strony dziedzińca.

6. ZAKRES PRAC NA BUDOWIE

6.1. Zabezpieczenie pomieszczeń:

- zdjąć z karniszy firanki, zasłony tekstylne, zasłony przeciwsłoneczne listwowe, poskładać, opakować szczelnie w papier lub folię, oznaczyć opakowania numerem pomieszczenia,
- w uzgodnieniu z biurem administracyjnym obiektu – przenieść meble w pomieszczeniach w celu umożliwienia swobodnego dostępu do otworu okiennego ,
- opakować szczelnie folią pęcherzową meble znajdujące się w pomieszczeniach,
- przykryć parkiety w pomieszczeniach podwójną warstwą tektury falistej,
- przykryć parkiety i posadzki na drodze transportowej od zewnątrz budynku poprzez korytarze i pomieszczenia do otworów okiennych – podwójną warstwą tektury falistej,
- osłonić drzwi na drodze transportowej podwójną warstwą tektury falistej i dodatkowo grubą folią pęcherzową,

6.2. Demontaż starych okien

- zdjęcie kwater okiennych,
- wykucie parapetu,
- przecięcie poprzeczne stojaków ościeżnic, wymontowanie, fragmentów ościeżnic,
- demontaż okien musi się odbywać przy ciągłej pracy odkurzacza przemysłowego,

- wyniesienie zdemontowanych elementów okien na środek transportowy przed budynkiem, wywiezienie poza teren budowy i dokonanie likwidacji poprzez pocięcie i spalenie w piecu ekologicznym.
(zdemontowane okna należy wywozić w tym samym dniu poza teren posesji).

7. Montaż nowych okien i drzwi

7.1. Osadzenie nowej ościeżnicy na śrubach z tuleją rozprężną, rozmieszczenie śrub wg. tabeli:

Wymiary zewnętrzne (cm)		Liczba punktów zamocowań	Rozmieszczenie punktów zamocowań	
wysokość	szerokość		w nadprożu i progu	na stojakach
Do 250	do 150	6	nie mocuje się	po 3
Do 150	do 120	4	nie mocuje się	po 2
Do 110	do 130	4	nie mocuje się	po 2

7.2. Opiankowanie pianką poliuretanową szczeliny pomiędzy ościeżnicą a ościeżem. Przed opiankowaniem osadzić pomiędzy stojakami pionowymi ościeżnicy rozpórki zabezpieczające stojaki przed wybrzuszeniem podczas rozpęczniania pianki. Zamawiający przewiduje kontrolę uszczelnienia w okresie zimowym (*jako roboty zakryte*) przy użyciu kamery termowizyjnej.

7.3. Montaż parapetu.

7.4. Wykonanie obróbek murarskich „na mokro”, przy pomocy zaprawy cementowo-wapiennej styków ościeżnicy z węgarkami od strony elewacji i od strony wnętrza.

7.5. Wykonanie szczelnego połączenia ościeżnicy i parapetu zewnętrznego blaszanego.

7.6. Montaż kwater okiennych, montaż klamek, regulacja funkcji mechanicznych.

7.7. Malowanie glifu okiennego od strony wewnętrznej farbą w kolorze istniejącym, malowanie węgarków i opasek zewnętrznych w kolorze istniejącym.

7.8. Demontaż wszystkich zabezpieczeń, sprzątanie, odkurzanie, ustawienie mebli na swoje miejsce, zawieszenie firanek, zasłon tekstylnych, zasłon przeciwsłonecznych.

7.9. Naprawa ewentualnych uszkodzeń parkietów, posadzek, ścian, drzwi itp. powstałych na drodze transportu elementów w czasie demontażu i montażu okien.

7.10. Likwidacja placu budowy z doprowadzeniem do pierwotnego stanu.

8. Kontrola jakości

Ocena jakości będzie obejmować:

- sprawdzenie zgodności wymiarów,
- sprawdzenie zgodności elementów odtwarzanych z elementami wskazanymi do odwzorowania,

- sprawdzenie jakości materiałów z których została wykonana stolarka,
- sprawdzenie prawidłowości wykonania z uwzględnieniem szczegółów konstrukcyjnych,
- sprawdzenie działania skrzydeł i elementów ruchomych, okuć oraz ich funkcjonowania,
- sprawdzenie prawidłowości zmontowania i uszczelnienia,
- sprawdzenie jakości powłok malarskich i zgodności koloru.
- sprawdzenie terenu wykonywania prac pod względem jakości pozostawionych po pracach pomieszczeń,
- sprawdzenie stanu placu budowy po wykonanych pracach.

9. Materiały i technologie

Materiały i technologie stosowane do wykonania robót muszą odpowiadać tym, jakie zostały wskazane w p. 5 – WYKONANIE ROBÓT:
dotyczy:

- materiałów drzewnych,
- materiałów malarskich i technologii malowania,
- okuć okiennych,
- szyb
- parapetów metalowych
- materiałów sypkich

Wykonawca potwierdzi w „DEKLARACJACH ZGODNOŚCI” prawidłowe zastosowanie materiałów z atestami producentów materiałów i zalecaną przez nich technologią wykonania.

12. Warunki odbioru robót

Prace podlegać będą odbiorowi przez komisję techniczno- konserwatorską z udziałem przedstawicieli Wojewódzkiego Konserwatora Zabytków, użytkownika i inwestora, pod kątem zgodności z oknami wzorcowymi , specyfikacją techniczną, z zasadami sztuki stolarskiej, budowlanej i konserwatorskiej oraz warunkami **Pozwolenia Konserwatorskiego**.

Na posiedzenie Komisji Odbioru Wykonawca dostarczy :

- świadectwo kwalifikacyjne na drewno warstwowo-klejone przeznaczone do produkcji okien i drzwi balkonowych,
- kartę techniczną zastosowanych farb do malowania zewnętrznych okien i drzwi balkonowych wraz z atestem higienicznym,
- kartę gwarancyjną na zasuwnice listwowe,
- kartę techniczną na uszczelki ,
- certyfikat na szyby zespolone,

Uznany będzie również kompleksowy atest higieniczny na wyroby okienne Wykonawcy, wydany przez uprawnione laboratorium.

13. Dokumentacja powykonawcza

W trakcie prac Wykonawca jest zobowiązany prowadzić pełną dokumentację fotograficzną poszczególnych faz produkcji, demontażu i montażu. Na posiedzenie Komisji Odbioru końcowego należy dostarczyć dokumentację z przebiegu prac wykonaną zgodnie z instrukcją Krajowego Ośrodka Badań i Dokumentacji Zabytków (Instrukcja BMiOZ Seria B – T LXXII).

Przepisy wiążące:

PN-B-10085:2001	– Stolarka budowlana. Okna i drzwi. Wymagania i badania
PN-88/B-10085 Zmiana 2	– Stolarka budowlana. Okna i drzwi. Wymagania i badania. (Zmiana)
PN-88/B-10085/Az3:2001	– Stolarka budowlana. Okna i drzwi. Wymagania i badania. (Zmiana Az3)
PN-B-91000:1996	– Stolarka budowlana. Okna i drzwi. Terminologia.
PN-75/B-94000	– Okucia budowlane. Podział.
PN-EN 12365-1:2004(U)	– Okucia budowlane, uszczelki i taśmy uszczelniające do drzwi, okien żaluzji i ścian osłonowych. Część 1: Wymagania eksploatacyjne i klasyfikacje
PN-EN 12051: 2002	– Okucia budowlane. Zasuwy drzwiowe i okienne. Wymagania i metody badań.
PN-B-05000:1996	– Okna i drzwi. Pakowanie, przechowywanie, transport.
PN-72/B-10180	– Roboty szklarskie. Warunki i badania techniczne przy odbiorze.
PN-78/B-13050	– Szkło płaskie walcowane.
PN-B-13079:1997	– Szkło budowlane. Szyby zespolone.
PN-B-30150:97	– Kit budowlany trwale plastyczny.
BN-67/6118-25	– Pokosty sztuczne i syntetyczne.
PN-C-81901:2002	– Farby olejne do gruntowania ogólnego stosowania.
PN-C-81901:2002	– Farby olejne i ftalowe nawierzchniowe ogólnego stosowania.
BN-71/6113-46	– Farby chemoutwardzalne na stolarkę budowlaną.
PN-C-81607:1998	– Emalie olejno-żywiczne, ftalowe modyfikowane i ftalowe kopolimeryzowane styrenowane

Czerwiec 2016 r.

Opracował: mgr Kazimierz Czepiel

Przedmiar robót

Zestawienie stolarki okiennej do konserwacji i odtworzenia

Nr okna	Szer.w ościeżnicy	Wys. w ościeżnicy	Szt.	m2	
Okno nr O1	1,22	2,56	16	49,97	Przedmiar 1
Okno nr O2	1,35	2,18	7	20,60	Przedmiar 2
Okno nr O3	1,35	2,18	20	58,86	Przedmiar 3
Okno nr O4	1,54	2,08	1	3,20	wg Przedmiar 6
Okno nr O5	1,3	2,13	2	5,53	wg Przedmiar 6
Okno nr O6	1,21	2,5	19	57,47	Przedmiar 6
Okno nr O7	1,36	2,15	2	5,84	Przedmiar 7
Okno nr O8	1,25	0,9	33	37,42	Przedmiar 8
Okno nr O9	1,21	0,9	2	2,17	wg Przedmiar 8
Razem			102	240,80 m2	

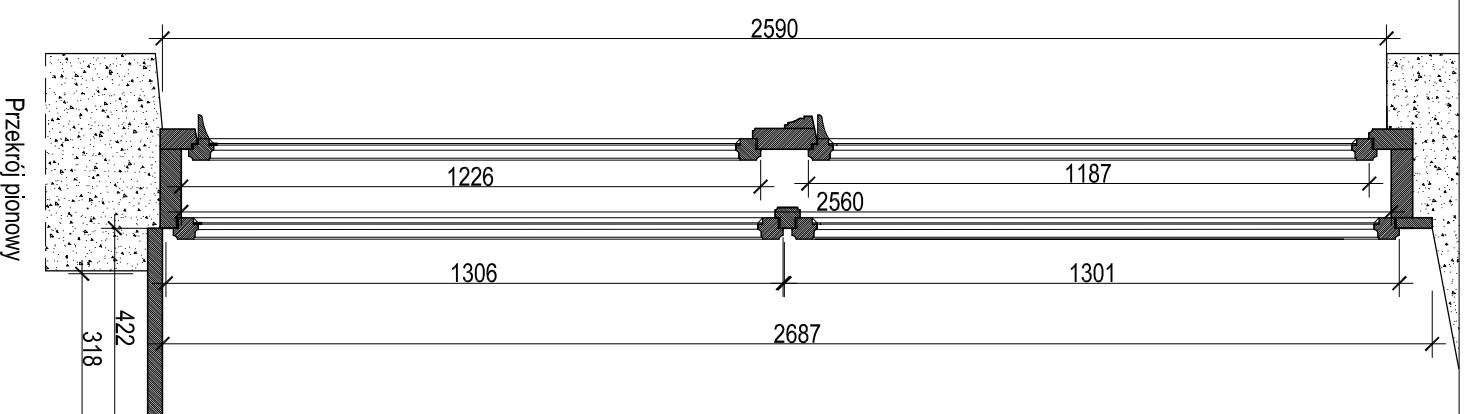
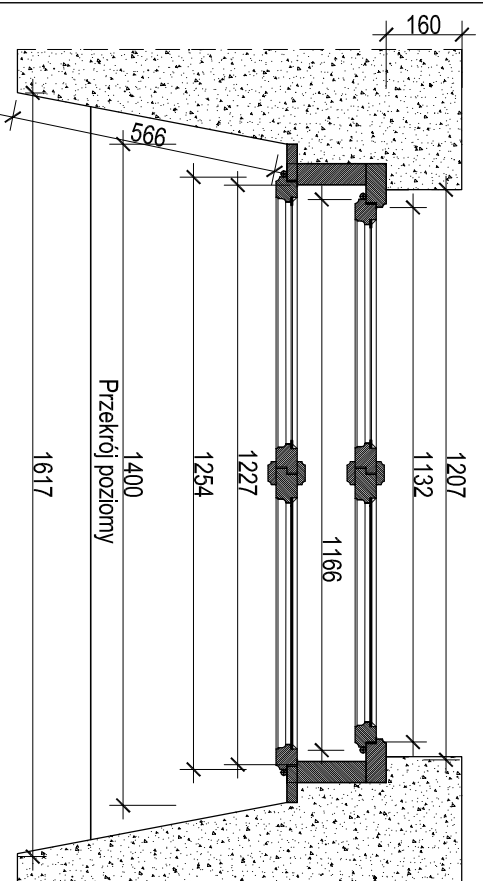
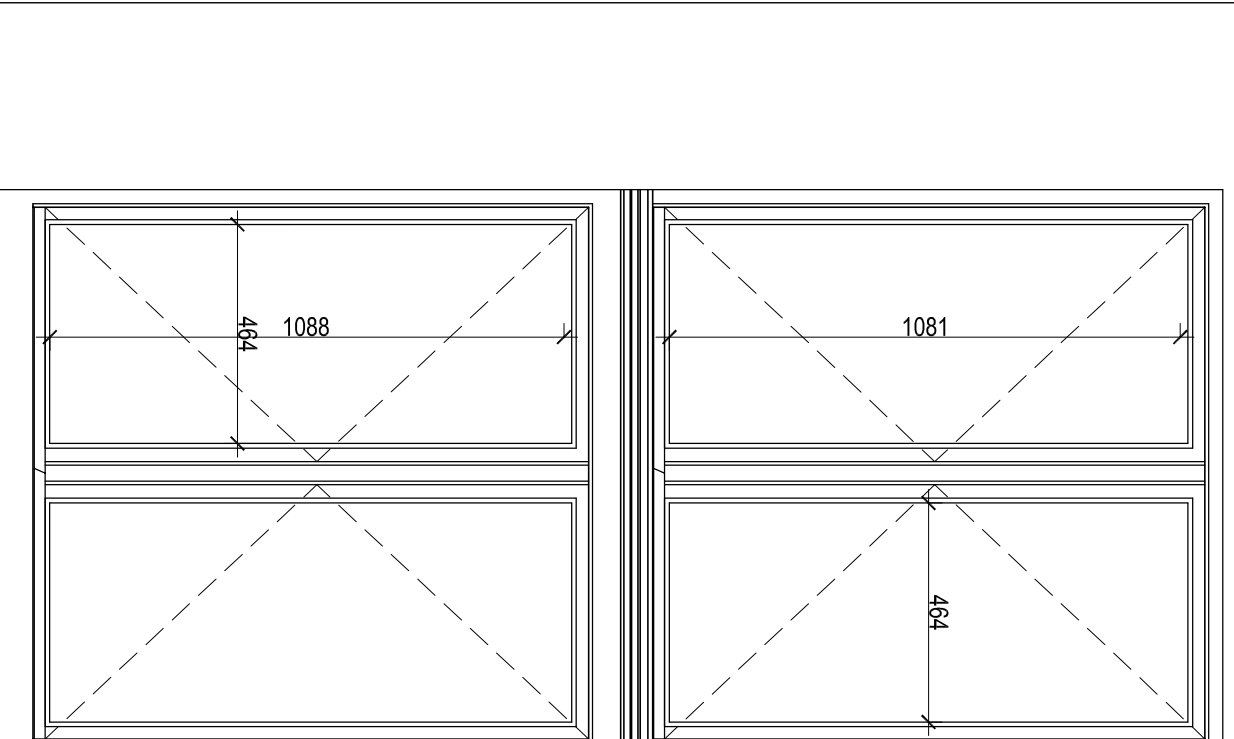
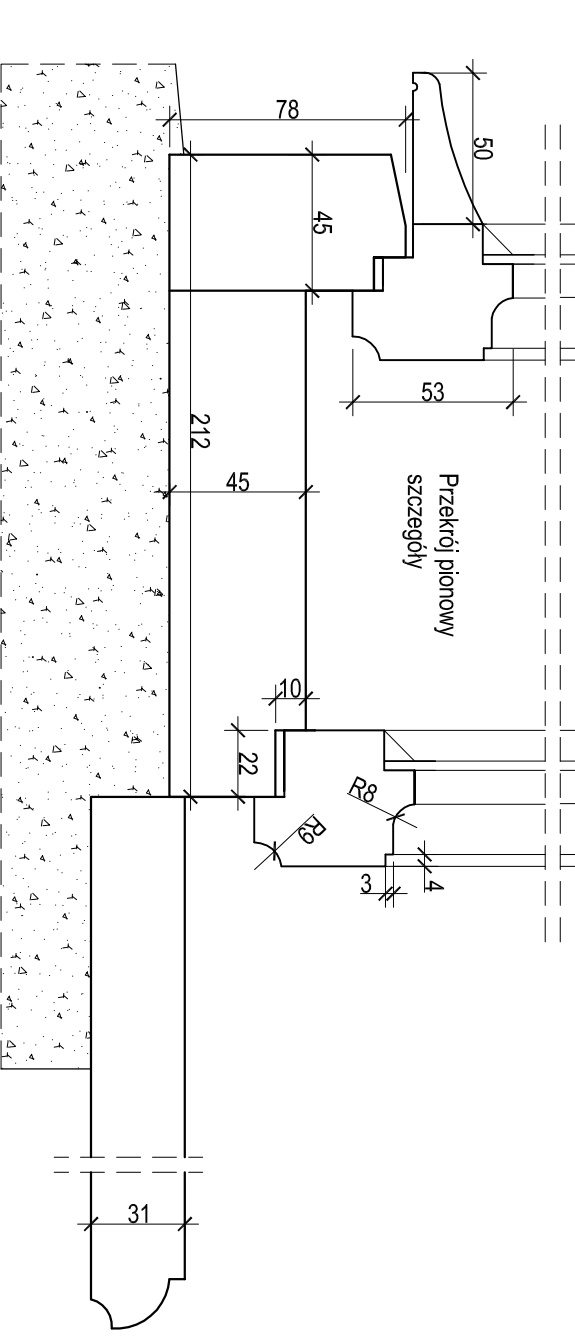
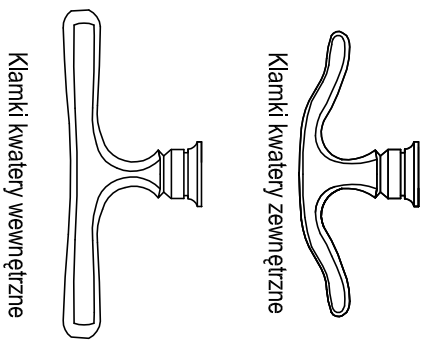
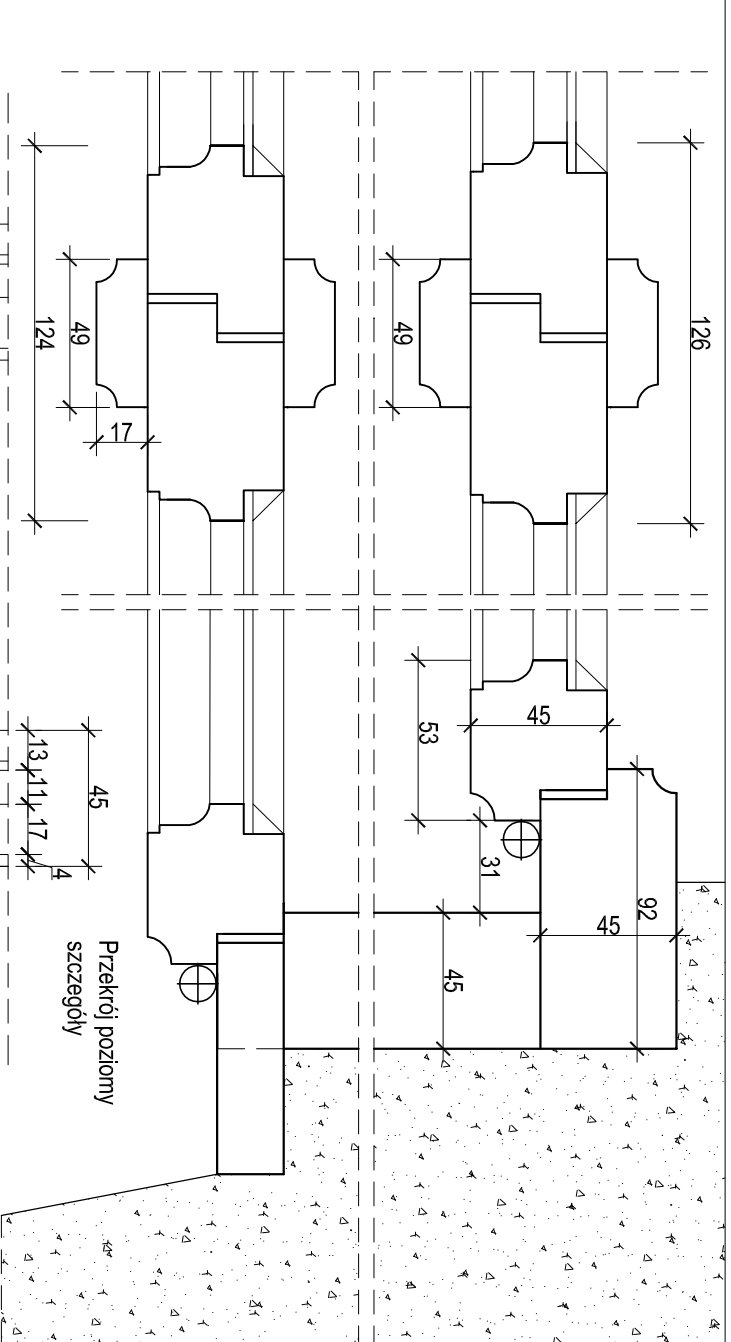

Pracownia Dokumentacji Konsenwatorskiej Stolarstwa Artystycznego Kazimierz Czapielec 30-147 Kraków ul. Na Błonie 13/141	Opracowali: techn. stol. art. mgr Kazimierz Czapielec zaśw. 164/94
Data: maj 2016 r.	Obiekt: Collegium Kolałaja w Krakowie
Skala: 1:16, 0,4	Temat: konserwatorski program odnowienia stolarki okiennej w fasadach od strony ulic: św. Anny, Jagiellońskiej, Gołępiej
Nr rysunku: O1	Tytuł: okno nr O1, inwentaryzacja

Okna odтворzyć jako skrzynkowe z zachowaniem kształtu profilu z zachowaniem wymiarów szerokości elementów w widoku od strony elewacji i od strony wnętrza, z zachowaniem wymiarów światła szyb. Oryginalne mechanizmy zamykające: zawiasy, odbojniki, kłanki, przyczytnymy wacze przeciwwiatrowe - poddać konserwacji (brakujące zrekonstruować) i przełożyć do odтворzonych kwater. Okapniki drewniane, jak oryginalne. Kwatery letnie oszklić szybą zespoloną (4+6+4), kwatery zimowe szybą bezpieczną 3mm + folia + 3 mm na listewki. Okna malować w kolorze "bieli pałacowej" RAL 9001. Przed przystąpieniem do seryjnej produkcji należy wykonać i przedstawić do zatwierdzenia okno modelowe, niemalowane, nieoszkłone, niewbudowane, z zawiasami i kłankami ora z próbką koloru.

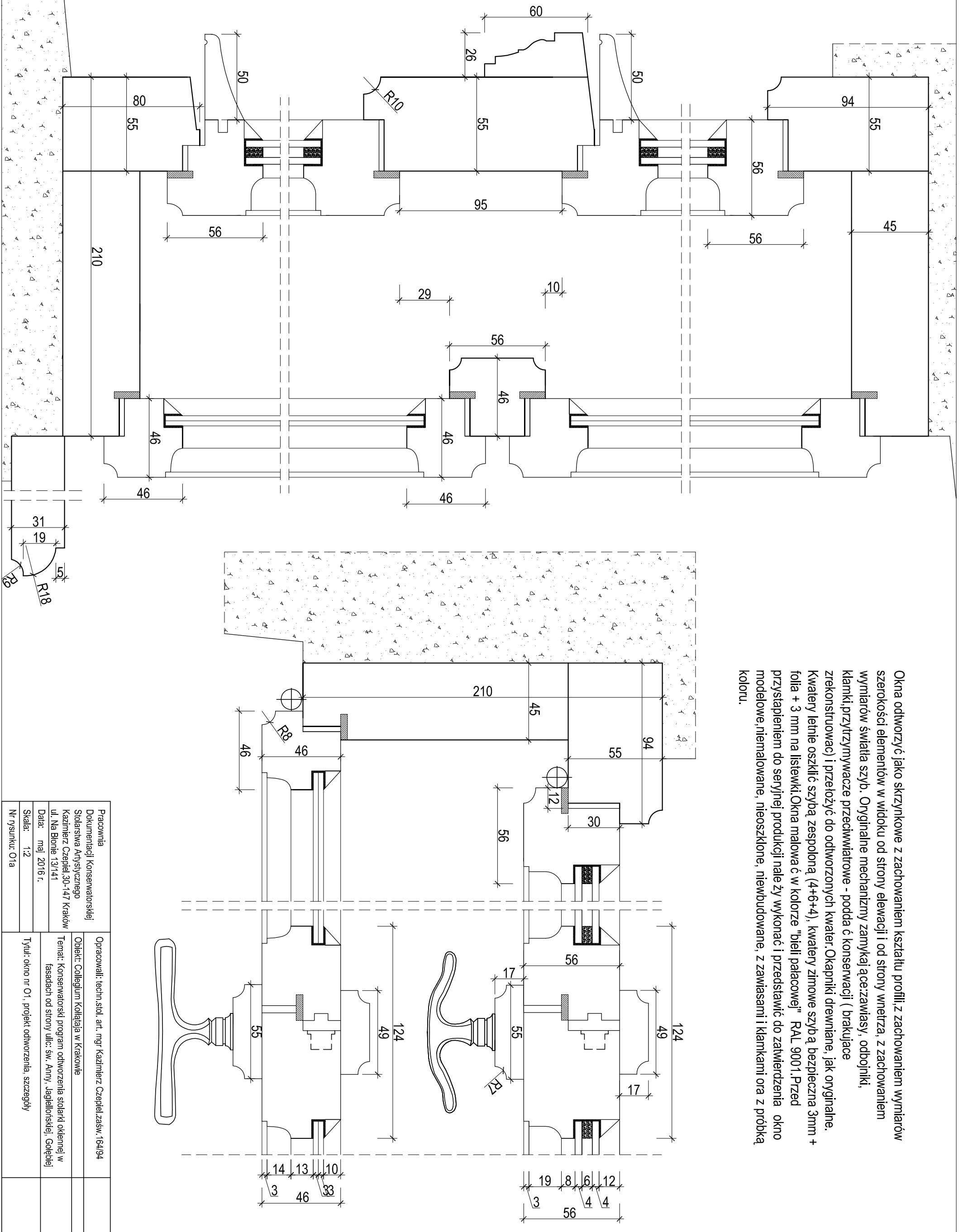

Pracownia Dokumentacji Konserwatorskiej	Opracowali: techn. stol. art. mgr Kazimierz Czepiel, zaśw. 164/94
Stolarstwa Artystycznego	Obiekt: Collegium Kolałaja w Krakowie
Kazimierz Czepiel, 30-147 Kraków	Temat: konserwatorski program odтворzenia stolarki okiennej w fasadach od strony ulic: św. Anny, Jagiellońskiej, Gołępiej
ul. Na Błonie 13/141	
Data: maj 2016 r.	
Skala: 1:2	
Nr rysunku: O1a	Tytuł: okno nr O1, projekt odтворzenia, szczegóły

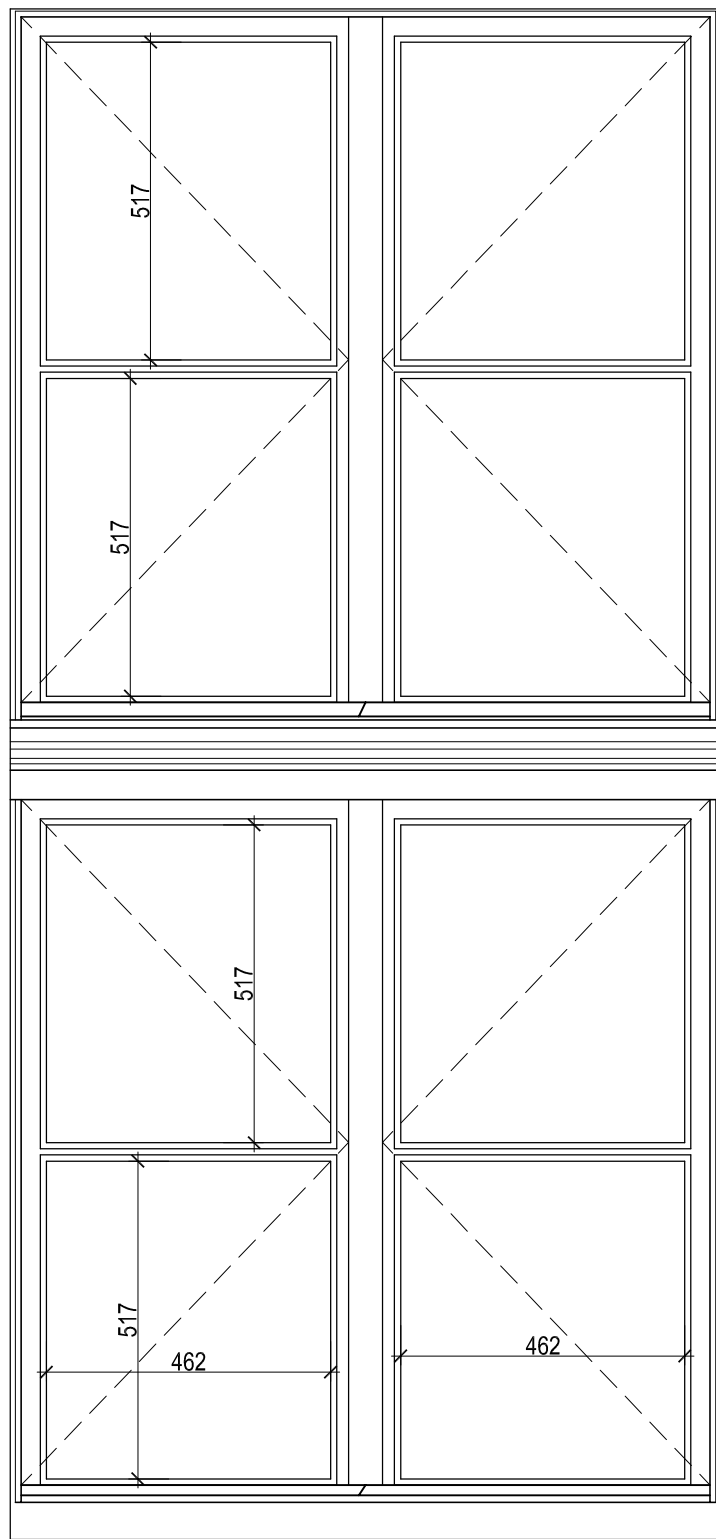

Widok od strony elewacji

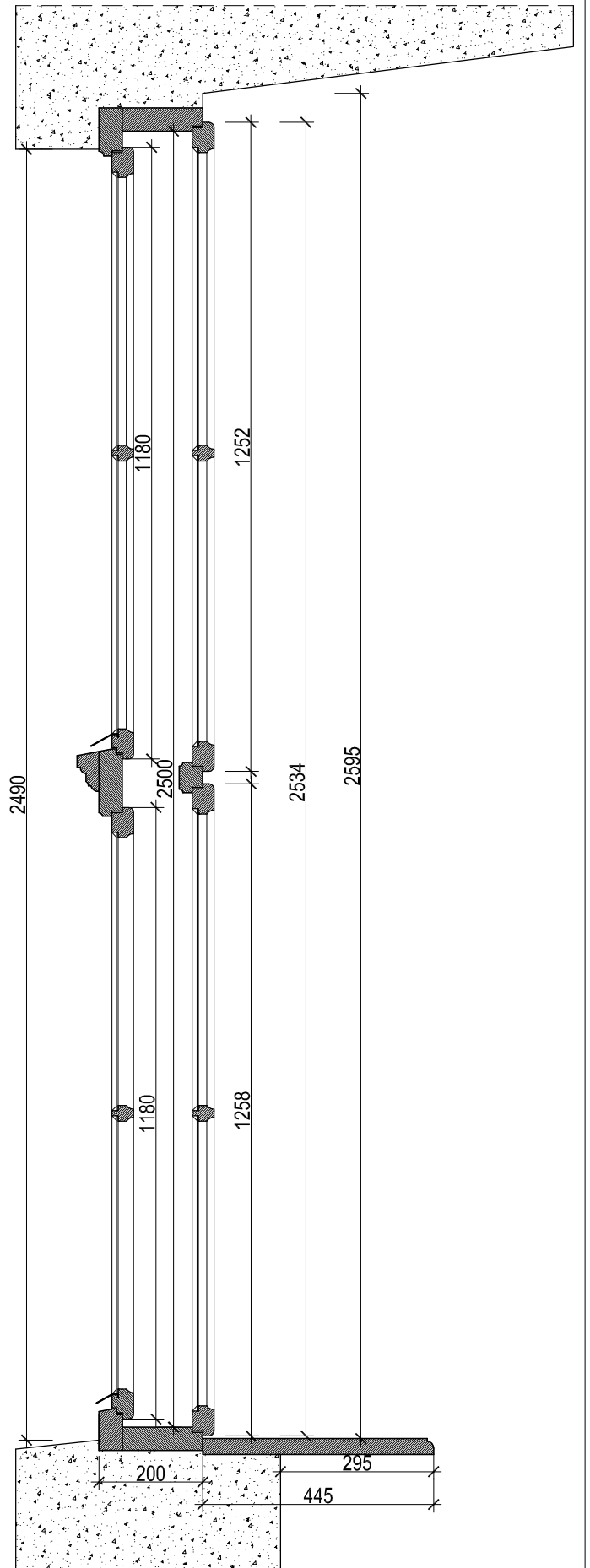

Przekrój pionowy

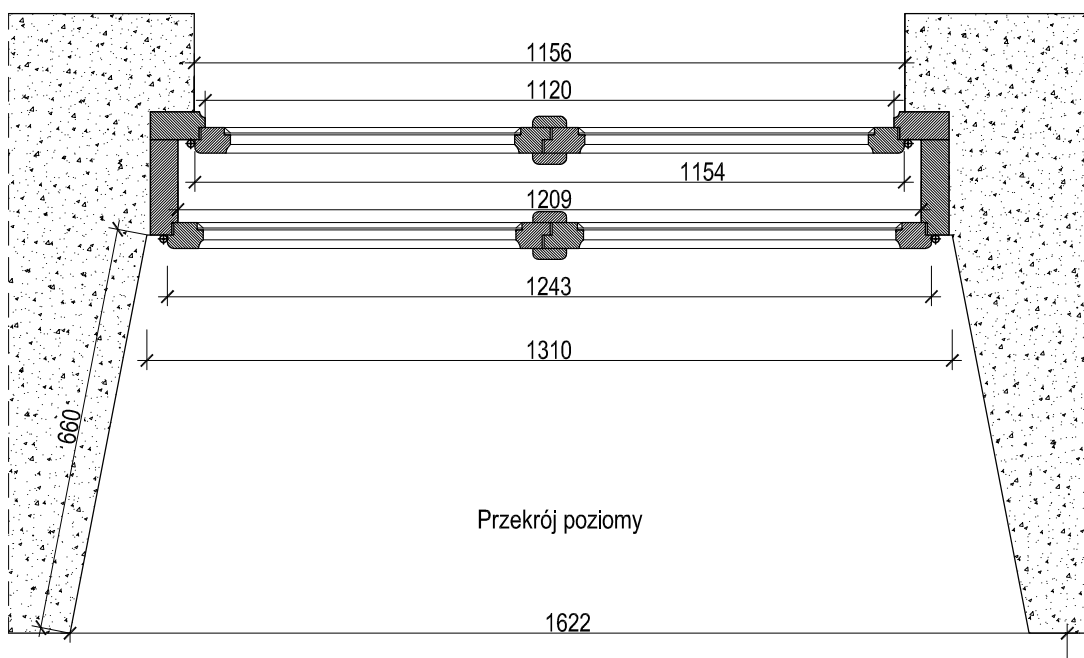

Przekrój poziomy

Pracownia Dokumentacji Konserwatorskiej Stolarstwa Artystycznego Kazimierz Czepiel, 30-147 Kraków ul. Na Błonie 13/141	Opracowali: techn.stol. art. mgr Kazimierz Czepiel.zaśw.164/94	
Data: maj 2016 r.	Objekt: Collegium Kollątaja w Krakowie	
Skala: 1:12	Temat: Konserwatorski program odtworzenia stolarki okiennej w fasadach od strony ulic: św. Anny, Jagiellońskiej, Gołębiej	
Nr rysunku: O6	Tytuł: okno nr O6, inwentaryzacja	

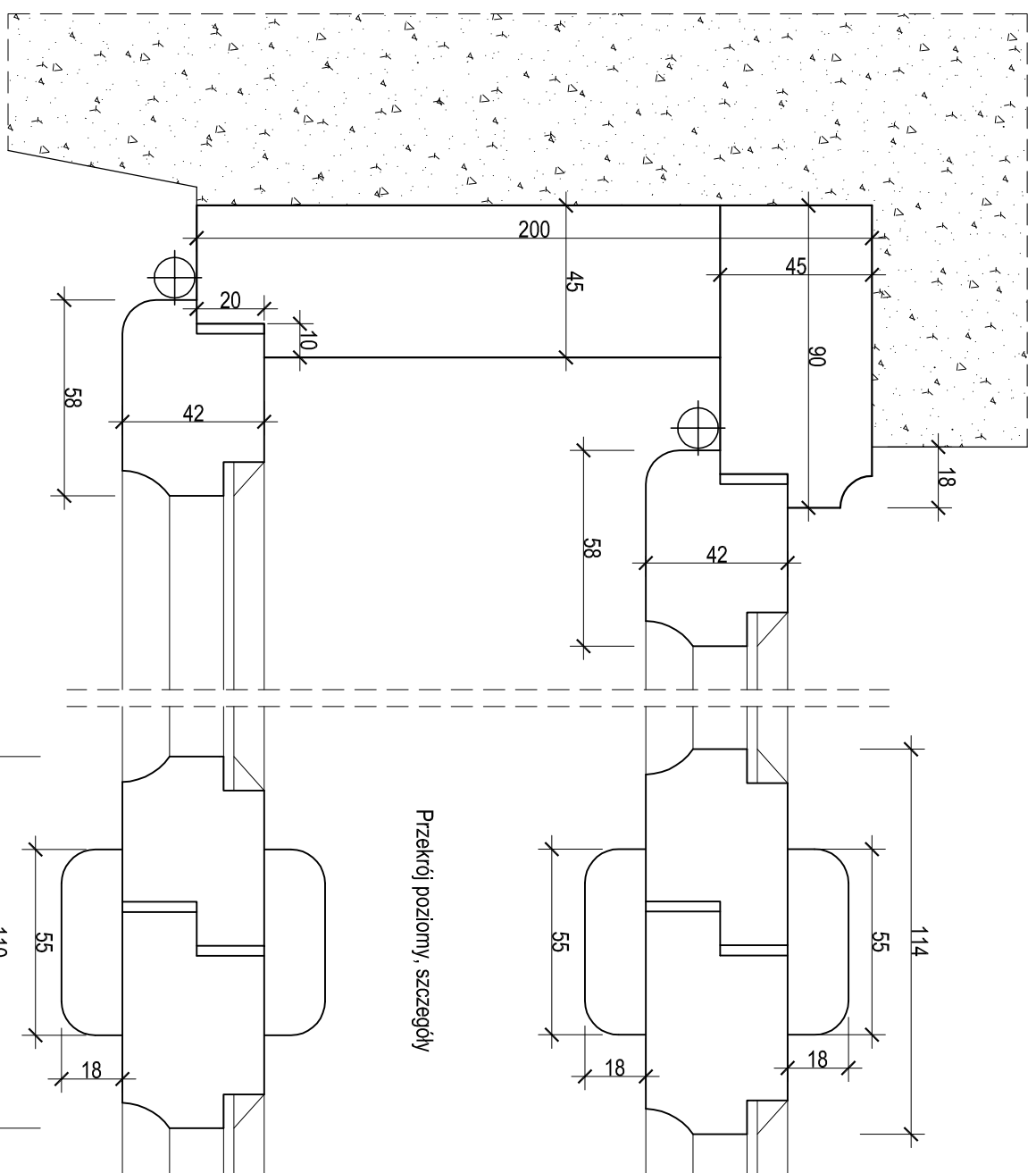
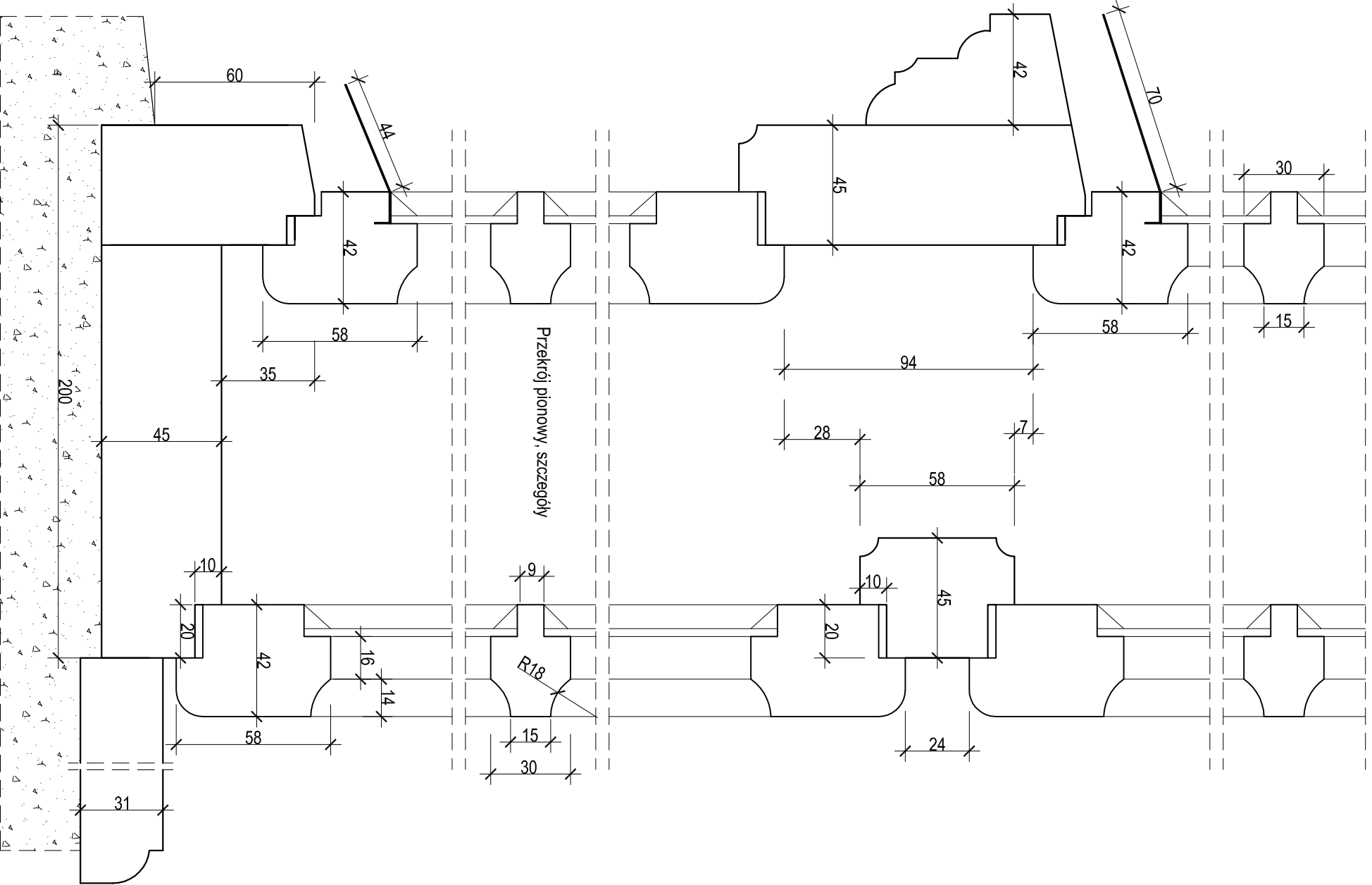
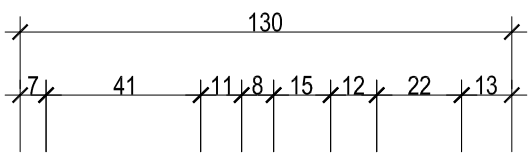

Klamki z okresu PRL



Klamki z okresu PRL

Pracownia Dokumentacji Konserwatorskiej Stolarswa Artystycznego Kazimierz Czepiel, 30-147 Kraków ul. Na Błonie 13/141 Data: maj 2016 r. Skala: 1:2 Nr rysunku: 06a	Opracowali: techn. stol. art. mgr Kazimierz Czepiel, zaśw. 164/94 Objekt: Collegium Kolałaja w Krakowie Temat: konserwatorski program odnowienia stolarki okiennej w fasadach od strony ulic: św. Anny, Jagiellońskiej, Gołępiej Tytuł: okno nr 06, inwentaryzacja, szczegóły
---	--

Okna otworzyć jako skrzynekowe z profilami wg okna nr 1, z zachowaniem wymiarów elementów w widoku od strony elewacji i od strony wnętrza, z zachowaniem wymiarów światła szyb. Oryginalne mechanizmy zamkające: zawiasy, odbojniki, klamki, przytrzymywacze przeciwwiatrowe - poddać konserwacji (brakujące zrekonstruować) i przelozyc do otworzonych kwater. Okapniki metalowe. Kwatery letnie oszkl. ć szybą zespoloną (4+6+4), kwatery zimowe szybą bezpieczną 3mm + folia + 3 mm na listewki. Okna malować w kolorze "bieli pałacowej" RAL 9001. Przed przystąpieniem do seryjnej produkcji należy wykonać i przedstawić do zatwierdzenia okno modelowe, niemalowane, nieoszkłone, niewbudowane, z zawiasami i klamkami ora z próbką koloru.

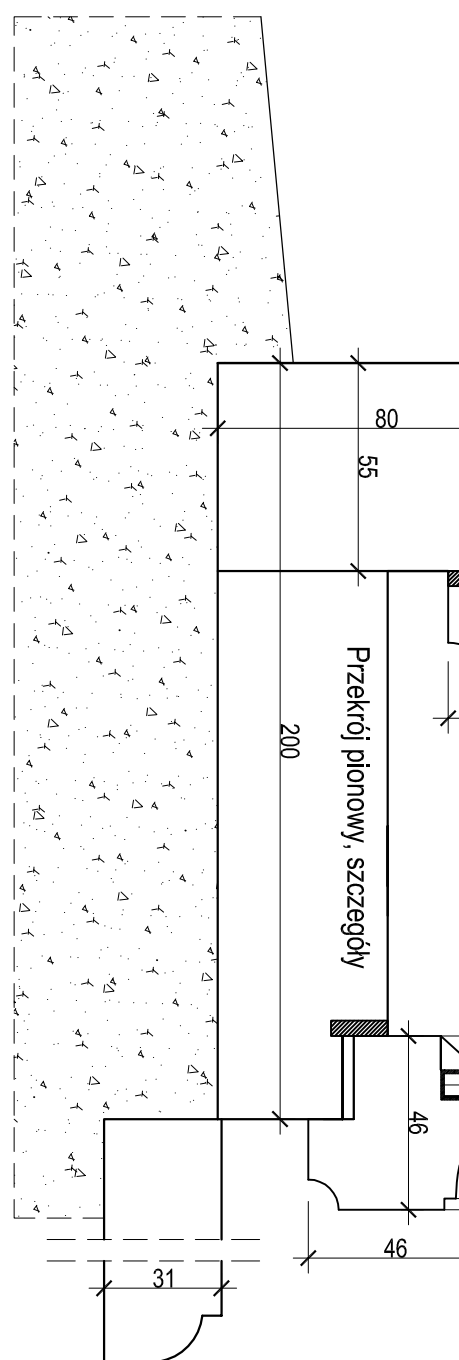
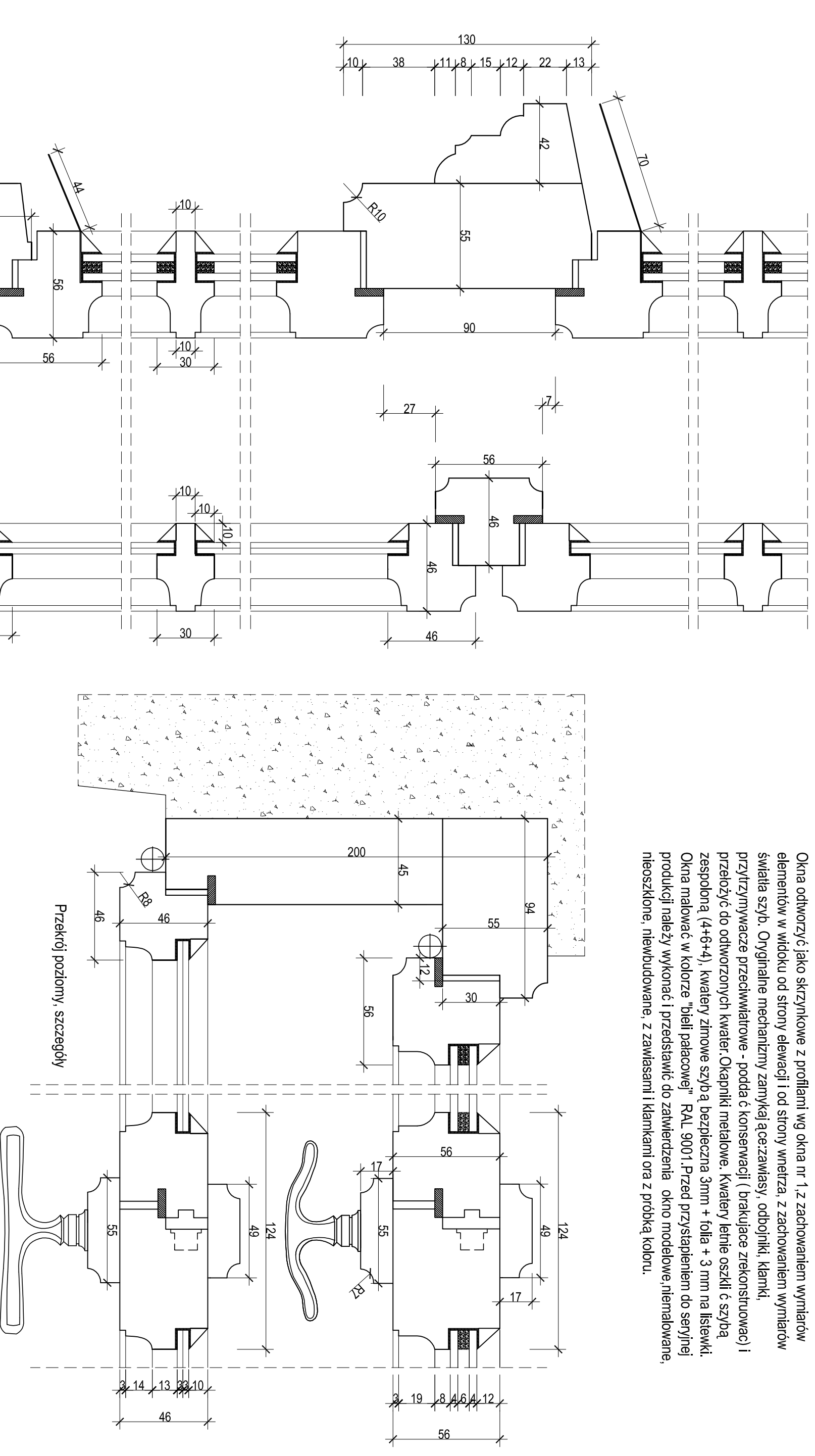

Pracownia Dokumentacji Konserwatorskiej Stolarstwa Artystycznego Kazimierz Czepiel, 30-147 Kraków ul. Na Błonie 13/141 Data: maj 2016 r. Skala: 1:2 Nr rysunku: 06b	Opracowali: techn. stol. art. mgr Kazimierz Czepiel, zaśw. 164/94 Obiekt: Collegium Kolałaja w Krakowie Temat: konserwatorski program odnowienia stolarki okiennej w fasadach od strony ulic: św. Anny, Jagiellońskiej, Golebkiej	
---	---	--

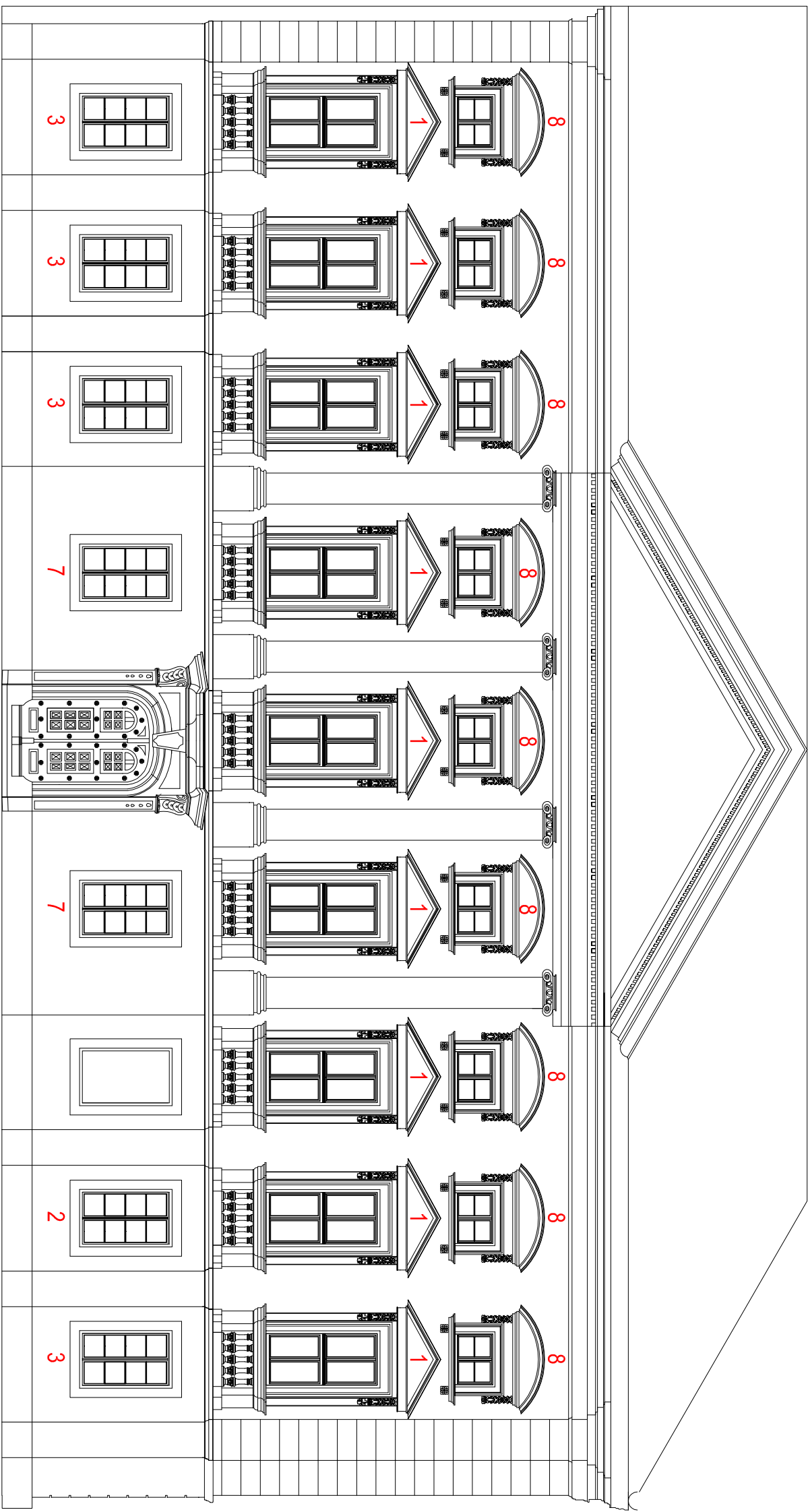

ULICA ŚW. ANNY

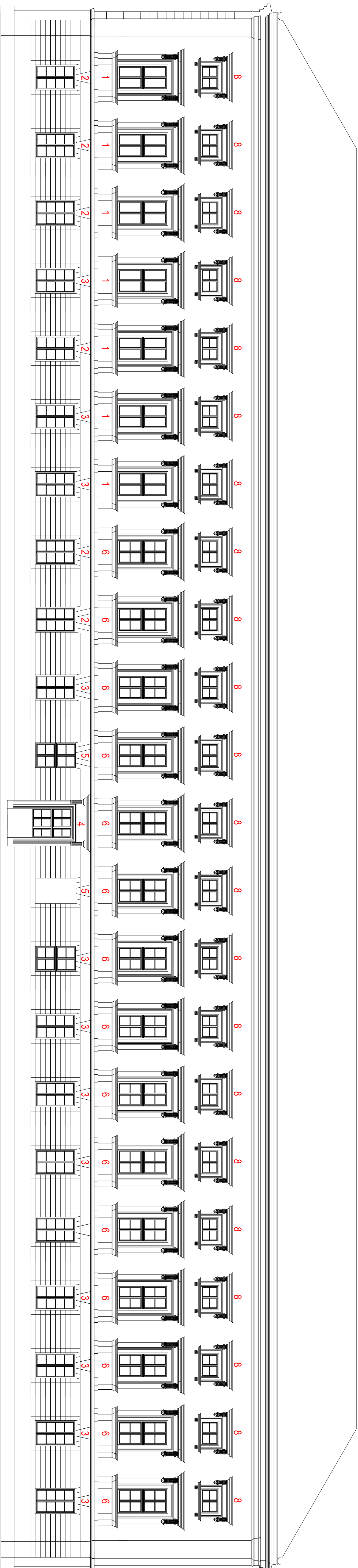

ULICA JAGIELLOŃSKA

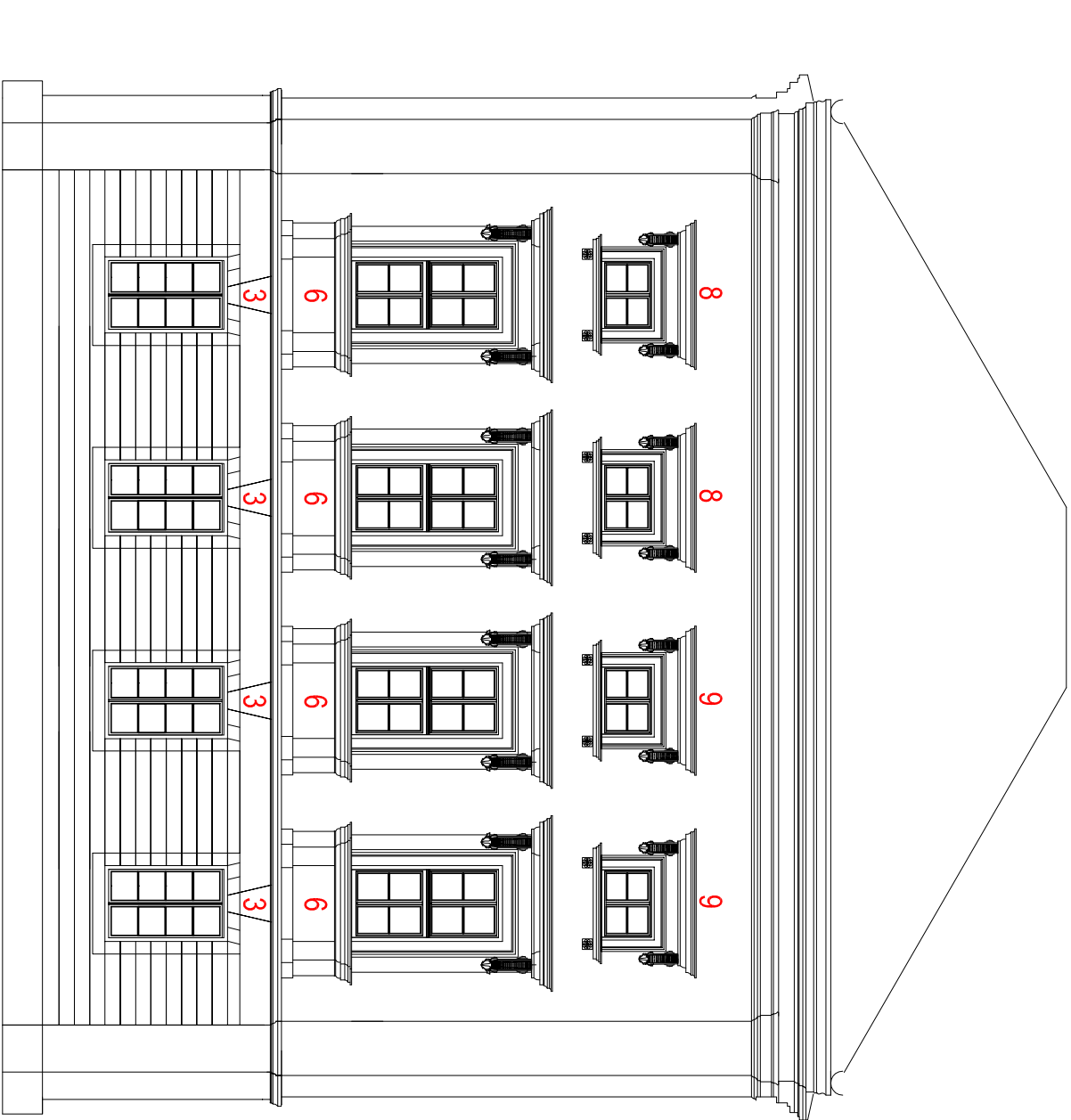

ULICA GOŁĘBIA

Pracownia DokumentaŃ Koszowińskiej Szkolna Artyściycznego Kamień Czajki 30-147 Kraków ul. Na Brodzie 13/141 Data: maj 2016 r. Skala: nieokreślony Nr rysunku: T111	Opis: obiekt: kościół, aut.: mgr Kazimierz Czajka, zasn.: 16/104 Obiekt: Ochłajum Kółka Temat: konserwacja i program odnowienia zabytków i obiektów w fasadach od strony ulic: św. Anny, Jagiellońskiej, Gołębiej Tytuł: Schemat rozrządzenia okien w elewacji.
---	---

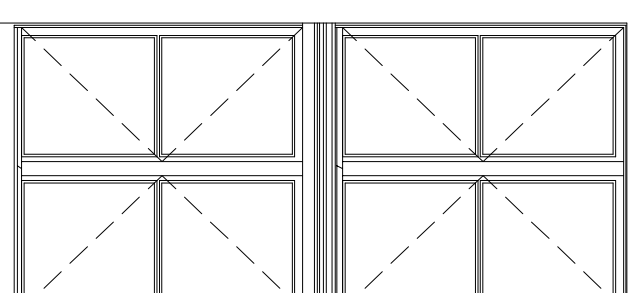
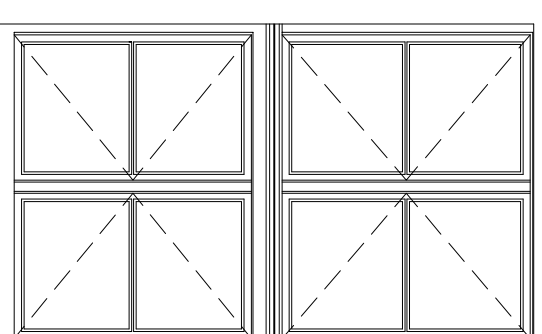
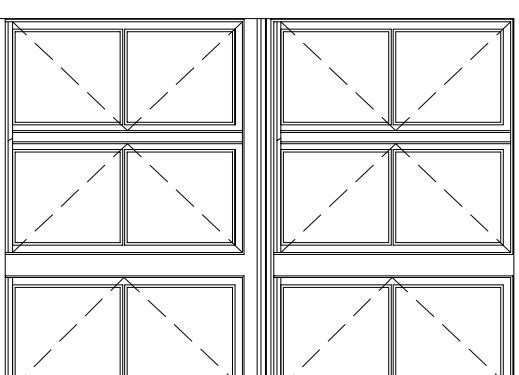
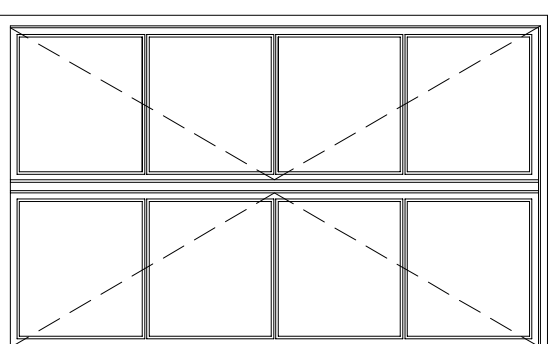
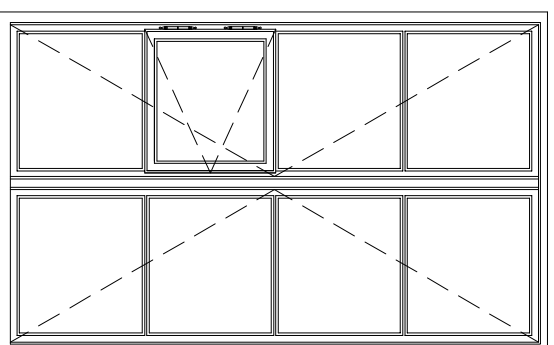
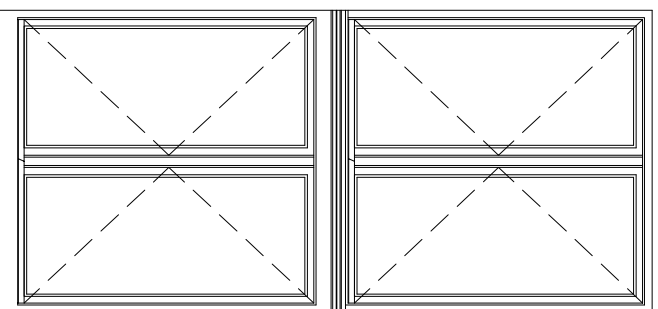

Nr okna	01	02	03	04	05	06
Wymiar w ościeżnicy	122 x 256	135 x 218	135 x 218	154 x 208	130 x 213	121 x 250
Ilość	16	7	20	1	2	19
Nr rysunków	Rys. 01, 01a	Rys. 02, 02a, 02b	Rys. 03, 03a	Rys. 04, 04a, 04b, 04c, 04d	Rys. 05	Rys. 06, 06a, 06b

Wymiary każdego otworu sprawdzić w naturze

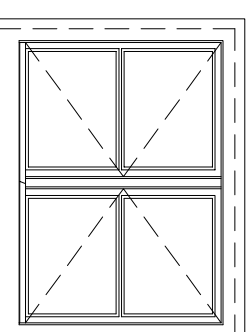
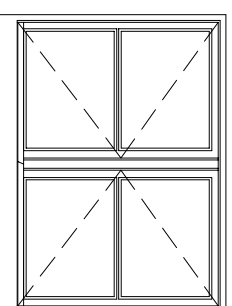
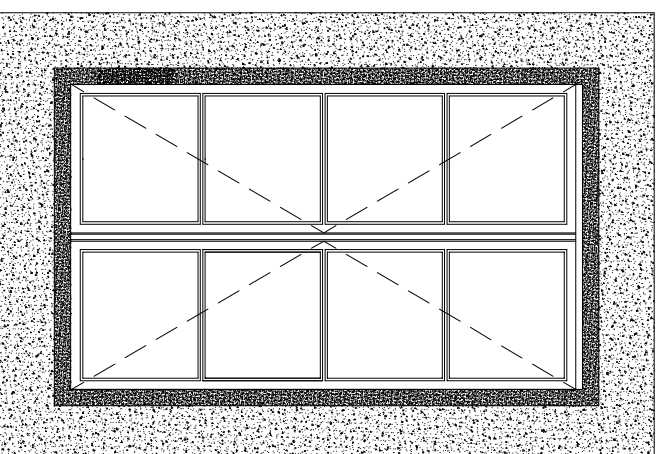

Nr okna	07	08	09
Wymiar w ościeżnicy	136 x 215	126 x 90	121 x 90
Ilość	2	33	2
Nr rysunków	Rys. 07	Rys. 08	Rys. 09, 09a

Pracownia Dokumentacji Konserwatorskiej Stolarstwa Artystycznego Kazimierz Czepiel, 30-147 Kraków ul. Na Błonie 13/141 Data: maj 2016 r. Skala: 1:30 Nr rysunku: T.1	Opracował: techn.stol. art. mgr Kazimierz Czepiel, zasw. 164/94 Obiekt: Collegium Koflająca w Krakowie Temat: Konserwatorski program odnowienia stolarki okiennej w fasadach od strony ulic: św. Anny, Jagiellońskiej, Gołępiej Tytuł: Zestawienie stolarki okiennej do odnowienia
---	---

P. Kowalski

G. Sychonin
G.K.

2016. 09. 21 2016
59. 223. 168. 2016 Kraków, dnia

15 WRZ. 2016

22.09.16

OZKr 5142.859.2016.MFO
Wpłynęło do sekretariatu
Pionu Z-cy Kanclerza
ds. techniczno-inwestycyjnych

POZWOLENIE Nr 1064/16

2016 -09- 23 10.09.2016 Małopolskiego Wojewódzkiego Konserwatora Zabytków
dnia prowadzenia prac konserwatorskich, prac restauratorskich oraz robót budowlanych przy zabytku
wpisanym do rejestru zabytków

Uniwersytet Jagielloński
Dział Organizacji

DZIENNIK PODAWCZY

2016-09-21
Data wpływu

Na podstawie art. 104 ustawy z dnia 14 czerwca 1960 roku Kodeks postępowania administracyjnego (tekst jednolity: Dz. U. z 2016 r. poz. 23), a także art. 36 ust. 1 pkt 1, w związku z art. 25, art. 89 pkt 2 i art. 91 ust. 4 pkt 4 ustawy z dnia 23 lipca 2003 roku o ochronie zabytków i opiece nad zabytkami (tekst jednolity: Dz. U. 2014. poz. 1446 z późniejszymi zmianami) oraz § 1 ust. 1 pkt.1 lit a, lit. b, lit c, § 13, § 14 rozporządzenia Ministra Kultury i Dziedzictwa Narodowego z dnia 14 października 2015 roku w sprawie prowadzenia prac konserwatorskich, prac restauratorskich, robót budowlanych, badań konserwatorskich, badań architektonicznych i innych działań przy zabytku wpisanym do rejestru zabytków oraz badań archeologicznych i poszukiwań zabytków (Dz. U. z 2015 r., poz. 1789),

po rozpatrzeniu wniosku z dnia 05.07.2016 r. (data wpływu: 07.07.2016 r.), złożonego przez Uniwersytet Jagielloński w Krakowie, ul. Gołębia 24, Kraków

pozwala się

wnioskodawcy na wykonanie konserwacji i rekonstrukcji okien w budynku Collegium Kołłątaja Uniwersytetu Jagiellońskiego w Krakowie przy ul. św. Anny 6/ ul. Jagiellońskiej 9, ściśle według „Konserwatorskiego programu odtworzenia stolarki okiennej w Collegium Kołłątaja, okna w fasadach od strony ulic: św. Anny, Jagiellońskiej, Gołębiej”, opracowanego przez mgr Kazimierza Czepiela w czerwcu 2008 r.

I.1. Nakłada się obowiązek robotami budowlanymi i wykonywania nadzoru inwestorskiego przez osoby posiadające kwalifikacje, o których mowa w art. 37 c ustawy z dnia 23 lipca 2003 roku o ochronie zabytków i opiece nad zabytkami, w przypadku gdy osoby te będą wylaniane w postępowaniu o udzielenie zamówienia publicznego.

2. Wnioskodawca jest zobowiązany do przekazania Małopolskiemu Wojewódzkiemu Konserwatorowi Zabytków imion, nazwisk i adresów osób, o których mowa powyżej, wraz z dokumentami potwierdzającymi posiadanie przez te osoby kwalifikacji, o których mowa w art. 37 c ustawy, nie później niż w terminie 7 dni przed dniem rozpoczęcia robót budowlanych, w przypadku gdy osoby te będą wyłonione w postępowaniu o udzielenie zamówienia publicznego.

II. Postępowanie w sprawie wydanego pozwolenia może zostać wznowione, a następnie pozwolenie może zostać cofnięte lub zmienione na podstawie art. 47 ustawy z dnia 23 lipca 2003 roku o ochronie zabytków i opiece nad zabytkami.

III. Termin ważności pozwolenia: **31.12.2019 r.**

IV. Pozwolenie niniejsze wydane jest z jednoczesnym nałożeniem zobowiązań do przestrzegania następujących warunków:

1. Wnioskodawca jest zobowiązany jest do pisemnego zawiadomienia Małopolskiego Wojewódzkiego Konserwatora Zabytków o terminie rozpoczęcia i zakończenia robót budowlanych z 7-dniowym wyprzedzeniem.
2. Wnioskodawca zobowiązany jest do zawiadomienia Małopolskiego Wojewódzkiego Konserwatora Zabytków o terminie podjęcia określonych czynności związanych z wydanym pozwoleniem przynajmniej 3 dni przed rozpoczęciem tych czynności;
3. Wnioskodawca jest zobowiązany do niezwłocznego zawiadomienia Małopolskiego Wojewódzkiego Konserwatora Zabytków o zagrożeniach lub nowych wszystkich okolicznościach ujawnionych w trakcie prowadzenia robót budowlanych (a nie przewidzianych w uzgodnionym zakresie), mogących mieć wpływ na przyjęty zakres i termin realizacji.
4. Wnioskodawca zobowiązany jest do dokonywania odbioru częściowego i końcowego wykonanych robót budowlanych z udziałem Małopolskiego Wojewódzkiego Konserwatora Zabytków po zawiadomieniu o ich terminie z co najmniej 7 - dniowym wyprzedzeniem
5. Wnioskodawca jest zobowiązany dostarczyć Małopolskiemu Wojewódzkiemu Konserwatorowi Zabytków do celów archiwalnych, w terminie do trzech miesięcy od dnia odebrania robót budowlanych jeden egzemplarz

dokumentacji powykonawczej, opracowanej przez osobę odpowiedzialną za wykonanie robót budowlanych zgodnie z przepisami ustawy prawo budowlane obrazującej przebieg robót i zawierającej opracowanie ich wyników w sposób umożliwiający identyfikację i dokładną lokalizację przestrzenną wszystkich czynności, użytych materiałów oraz dokonanych odkryć, oraz zawierającej określenie sposobu postępowania z zabytkiem po zakończeniu wskazanych w pozwoleniu robót budowlanych. Drugi egzemplarz dokumentacji będzie w posiadaniu właściciela zabytku (lub jego użytkownika).

V. Inne warunki przewidziane w § 13 ust.2 pkt.6, § 14 ust. 2 pkt.5 rozporządzenia powołanego w podstawie prawnej pozwolenia:

1. Przed rozpoczęciem rekonstrukcji stolarki okiennej należy wykonać okno wzorcowe wraz z próbką kolorystyczną, wg uzgodnionego programu i poddać do zatwierdzenia na komisjach konserwatorskich w dwóch etapach:

etap 1) okno niemalowane, nieoszkolone wraz z w/w próbkami kolorystycznymi, po akceptacji przez komisję w/w okna wzorcowego:

etap 2) okno wzorcowe oszkolone i pomalowane zamontowane w fasadzie;

dopiero po akceptacji wykonania i osadzenia okna wzorcowego, tj. dwóch etapów wykonania okna wzorcowego, będzie można rozpocząć seryjną rekonstrukcję stolarki okiennej.

2. Do ustaleń szczegółowych należy powołać komisję konserwatorską.

3. Prace należy prowadzić pod nadzorem autora w/w programu.

4. Oryginalne okucia oraz klamki należy odczyścić i przenieść do nowej stolarki.

UZASADNIENIE

Collegium Kółłataja Uniwersytetu Jagiellońskiego w Krakowie przy ul. św. Anny 6/ ul. Jagiellońskiej 9 wpisane jest do rejestru zabytków pod nr A-100 oraz usytuowane jest w obrębie układu urbanistycznego miasta Krakowa w granicach Plant, wpisanego do rejestru zabytków pod numerem A-1 decyzją z dnia 22 maja 1933 roku. Ponadto leży na obszarze uznanym za pomnik historii „Kraków – historyczny zespół miasta” zarządzeniem Prezydenta Rzeczypospolitej Polskiej z dnia 8.09.1994 roku. Zakres planowanych prac jest dopuszczalny ze stanowiska konserwatorskiego oraz zgodny z przepisami ustawy z dnia 23 lipca 2003 roku o ochronie zabytków i opiece nad zabytkami (Dz.U. z 2014 r., poz.1446 z późniejszymi zmianami). Wobec powyższego orzeczono jak w sentencji.

POUCZENIE

I. Małopolski Wojewódzki Konserwator Zabytków prosi o uzupełnienie lub zmianę zakresu i sposobu prowadzenia robót budowlanych jeżeli:

1. roboty budowlane nie są prowadzone prawidłowo, zgodnie z warunkami określonymi w pozwoleniu i innymi szczegółowymi przepisami dotyczącymi ochrony zabytków;
2. roboty budowlane nie zostały rozpoczęte w przewidzianym terminie;
3. ujawniono okoliczności, które mogą mieć znaczenie dla zabytku.

II. Stwierdzenie, że roboty budowlane prowadzone są niezgodnie z przyjętym zakresem lub wykonywane nieprawidłowo, spowoduje na podstawie art. 43. art. 44 lub art. 45 powołanej na wstępie ustawy z dnia 23 lipca 2003 roku o ochronie zabytków i opiece nad zabytkami- między innymi zarządzenie :

1. wstrzymania prowadzonych robót budowlanych ;
2. usunięcia na koszt wnioskodawcy zaistniałych nieprawidłowości.

III. W myśl art. 36 ust. 8 powołanej na wstępie ustawy z dnia 23 lipca 2003 roku o ochronie zabytków i opiece nad zabytkami – niniejsze pozwolenie nie zwalnia z obowiązku uzyskania pozwolenia na budowę albo zgłoszenia – w przypadkach określonych przepisami Prawa budowlanego.

IV. Od niniejszego pozwolenia na podstawie art. 127, art. 129 ustawy kodeks postępowania administracyjnego, służy odwołanie do Ministra Kultury i Dziedzictwa Narodowego - Generalnego Konserwatora Zabytków w Warszawie (ul. Krakowskie Przedmieście 15/17, 00-071 Warszawa) za pośrednictwem Małopolskiego Wojewódzkiego Konserwatora Zabytków (Wojewódzki Urząd Ochrony Zabytków w Krakowie, ul. Kanonicza 24, 31-002 Kraków) w terminie 14 dni od dnia doręczenia pozwolenia stronie.

Otrzymują:

1 x Uniwersytet Jagielloński w Krakowie, ul. Gołębia 24, Kraków + 3 egz. programu.

1 x Ad acta + 1 egz. programu.

Do wiadomości:

1 x UMK WAIU, Kraków, Rynek Podgórski 1

Nobec niezaskarżenia niniejszej decyzji (postanowienia) w trybie nie ustawowo przewidzianym stała(o) się ona(o) ostateczna(e)

prawomocna(o) z dniem
i podlega wykonaniu.

06.10.16
06 PAZ. 2016

Kraków, dnia

Małopolski
Wojewódzki Konserwator Zabytków
w Krakowie

dr inż. arch. Jan Janczykowski

Małopolski
Wojewódzki Konserwator Zabytków
w Krakowie

z up. mgr inż. prof. Urszula Łocik
dr inż. arch. Jan Janczykowski

2020-02-04
dnia podpis *Jelonek*

ZR-I.5142.24.2020.MFO
OZKr.5142.859.2016.MFO1

Kraków, dnia **31 STY. 2020**

POZWOLENIE Nr ZR-I.5142.24.2020

Małopolskiego Wojewódzkiego Konserwatora Zabytków

na prowadzenie prac konserwatorskich, prac restauratorskich oraz robót budowlanych przy zabytku
wpisanym do rejestru zabytków

Na podstawie art. 104 § 1 ustawy z dnia 14 czerwca 1960 roku Kodeks postępowania administracyjnego (tekst jednolity: Dz. U. z 2018 r., poz. 2096), a także art. 36 ust. 1 pkt 1, 37 a, 37 c w związku z art. 25, art. 89 pkt 2 i art. 91 ust. 4 pkt 4 ustawy z dnia 23 lipca 2003 roku o ochronie zabytków i opiece nad zabytkami (tekst jednolity: Dz.U. z 2018 r., poz. 2067) oraz § 1 ust. 1 pkt 1 lit. a, c, e, a także § 12 i 13 rozporządzenia Ministra Kultury i Dziedzictwa Narodowego z dnia 2 sierpnia 2018 roku w sprawie prowadzenia prac konserwatorskich, prac restauratorskich i badań konserwatorskich przy zabytku wpisanym do rejestru zabytków albo na Listę Skarbów Dziedzictwa oraz robót budowlanych, badań architektonicznych i innych działań przy zabytku wpisanym do rejestru zabytków, a także badań archeologicznych i poszukiwań zabytków (Dz. U. z 2018 r., poz. 1609),

po rozpatrzeniu wniosku z dnia 30.12.2019 r. (data wpływu: 30.12.2019 r.), znak:96.211.2198.2019, złożonego przez Uniwersytet Jagielloński w Krakowie, Dział Remontów, ul. Kopernika 31, 31-501 Kraków,

pozwala się

wnioskodawcy na wykonanie konserwacji i rekonstrukcji okien w budynku Collegium Kofłątaja Uniwersytetu Jagiellońskiego w Krakowie przy ul. św. Anny 6/ ul. Jagiellońskiej 9, ściśle według „*Konserwatorskiego programu odtworzenia stolarki okiennej w Collegium Kofłątaja, okna w fasadach od strony ulic: św. Anny, Jagiellońskiej, Gołębiej*”, opracowanego przez mgr Kazimierza Czepiela w czerwcu 2008 r. – uzgodnionego pozwoleniem MWKZ nr 1067/16 z dnia 15.09.2016 r., znak: OZKr.5142.859.2016.MFO.

I.1. Nakłada się obowiązek robotami budowlanymi i wykonywania nadzoru inwestorskiego przez osoby posiadające kwalifikacje, o których mowa w art. 37 c ustawy z dnia 23 lipca 2003 roku o ochronie zabytków i opiece nad zabytkami, w przypadku gdy osoby te będą wyłaniane w postępowaniu o udzielenie zamówienia publicznego.

2. Wnioskodawca jest zobowiązany do przekazania Małopolskiemu Wojewódzkiemu Konserwatorowi Zabytków imion, nazwisk i adresów osób, o których mowa powyżej, wraz z dokumentami potwierdzającymi posiadanie przez te osoby kwalifikacji, o których mowa w art. 37 c ustawy, nie później niż w terminie 7 dni przed dniem rozpoczęcia robót budowlanych, w przypadku gdy osoby te będą wyłonione w postępowaniu o udzielenie zamówienia publicznego.

II. Postępowanie w sprawie wydanego pozwolenia może zostać wznowione, a następnie pozwolenie może zostać cofnięte lub zmienione na podstawie art. 47 ustawy z dnia 23 lipca 2003 roku o ochronie zabytków i opiece nad zabytkami.

III. Termin ważności pozwolenia: **31.12.2021 r.**

IV. Pozwolenie niniejsze wydane jest z jednoczesnym nałożeniem zobowiązań do przestrzegania następujących **warunków**:

1. Wnioskodawca jest zobowiązany jest do pisemnego zawiadomienia Małopolskiego Wojewódzkiego Konserwatora Zabytków o terminie rozpoczęcia i zakończenia robót budowlanych z 7-dniowym wyprzedzeniem.
2. Wnioskodawca zobowiązany jest do zawiadomienia Małopolskiego Wojewódzkiego Konserwatora Zabytków o terminie podjęcia określonych czynności związanych z wydanym pozwoleniem przynajmniej 3 dni przed rozpoczęciem tych czynności;
3. Wnioskodawca jest zobowiązany do niezwłocznego zawiadomienia Małopolskiego Wojewódzkiego Konserwatora Zabytków o zagrożeniach lub nowych wszystkich okolicznościach ujawnionych w trakcie prowadzenia robót budowlanych (a nie przewidzianych w uzgodnionym zakresie), mogących mieć wpływ na przyjęty zakres i termin realizacji.

4. Wnioskodawca zobowiązany jest do dokonywania odbioru częściowego i końcowego wykonanych robót budowlanych z udziałem Małopolskiego Wojewódzkiego Konserwatora Zabytków po zawiadomieniu o ich terminie z co najmniej 7 - dniowym wyprzedzeniem
5. Wnioskodawca jest zobowiązany dostarczyć Małopolskiemu Wojewódzkiemu Konserwatorowi Zabytków do celów archiwalnych, w terminie do trzech miesięcy od dnia odebrania robót budowlanych jeden egzemplarz dokumentacji powykonawczej, opracowanej przez osobę odpowiedzialną za wykonanie robót budowlanych zgodnie z przepisami ustawy prawo budowlane obrazującej przebieg robót i zawierającej opracowanie ich wyników w sposób umożliwiający identyfikację i dokładną lokalizację przestrzenną wszystkich czynności, użytych materiałów oraz dokonanych odkryć, oraz zawierającej określenie sposobu postępowania z zabytkiem po zakończeniu wskazanych w pozwoleniu robót budowlanych. Drugi egzemplarz dokumentacji będzie w posiadaniu właściciela zabytku (lub jego użytkownika).

V. Inne warunki przewidziane w podstawie prawnej pozwolenia:

1. Przed rozpoczęciem rekonstrukcji stolarki okiennej należy wykonać okno wzorcowe wraz z próbką kolorystyczną, wg uzgodnionego programu i poddać do zatwierdzenia na komisjach konserwatorskich w dwóch etapach:

etap 1) okno niemalowane, nieoszlone wraz z w/w próbkami kolorystycznymi, po akceptacji przez komisję w/w okna wzorcowego:

etap 2) okno wzorcowe oszlone i pomalowane zamontowane w fasadzie;

dopiero po akceptacji wykonania i osadzenia okna wzorcowego, tj. dwóch etapów wykonania okna wzorcowego, będzie można rozpocząć seryjną rekonstrukcję stolarki okiennej.

2. Do ustaleń szczegółowych należy powołać komisję konserwatorską.

3. Prace należy prowadzić pod nadzorem autora w/w programu.

4. Oryginalne okucia oraz klamki należy odczyścić i przenieść do nowej stolarki.

UZASADNIENIE

Collegium Kółłataja Uniwersytetu Jagiellońskiego w Krakowie przy ul. św. Anny 6/ ul. Jagiellońskiej 9 wpisane jest do rejestru zabytków pod nr A-100 oraz usytuowane jest w obrębie układu urbanistycznego miasta Krakowa w granicach Plant, wpisanego do rejestru zabytków pod numerem A-1 decyzją z dnia 22 maja 1933 roku. Ponadto leży na obszarze uznanym za pomnik historii „Kraków – historyczny zespół miasta” zarządzeniem Prezydenta Rzeczypospolitej Polskiej z dnia 8.09.1994 roku. W dniu 15.09.2017 r. MWKZ wydał pozwolenie konserwatorskie nr 1067/16 dot. konserwacji i rekonstrukcji okien w budynku Collegium Kółłataja Uniwersytetu Jagiellońskiego w Krakowie przy ul. św. Anny 6/ ul. Jagiellońskiej 9, ważne do 31.12.2019 r. W dniu 30.12.2019 r. (data pisma: 30.12.2019 r.) wpłynął do tut. Urzędu wniosek o prolongatę w/w pozwolenia. Zakres planowanych prac oraz zawartość merytoryczna uzgodnionej dokumentacji nie uległy zmianie. Biorąc powyższe pod uwagę, orzeczono jak w sentencji.

POUCZENIE

I. Małopolski Wojewódzki Konserwator Zabytków może zarządzić uzupełnienie lub zmianę zakresu i sposobu prowadzenia robót budowlanych jeżeli:

1. roboty budowlane nie są prowadzone prawidłowo, zgodnie z warunkami określonymi w pozwoleniu i innymi szczegółowymi przepisami dotyczącymi ochrony zabytków;
2. roboty budowlane nie zostały rozpoczęte w przewidzianym terminie;
3. ujawniono okoliczności, które mogą mieć znaczenie dla zabytku.

II. Stwierdzenie, że roboty budowlane prowadzone są niezgodnie z przyjętym zakresem lub wykonywane nieprawidłowo, spowoduje na podstawie art. 43. art. 44 lub art. 45 powołanej na wstępie ustawy z dnia 23 lipca 2003 roku o ochronie zabytków i opiece nad zabytkami- między innymi zarządzenie :

1. wstrzymania prowadzonych robót budowlanych ;
2. usunięcia na koszt wnioskodawcy zaistniałych nieprawidłowości.

III. W myśl art. 36 ust. 8 powołanej na wstępie ustawy z dnia 23 lipca 2003 roku o ochronie zabytków i opiece nad zabytkami – niniejsze pozwolenie nie zwalnia z obowiązku uzyskania pozwolenia na budowę albo zgłoszenia – w przypadkach określonych przepisami Prawa budowlanego.

IV. Od niniejszego pozwolenia na podstawie art. 127, art. 129 ustawy kodeks postępowania administracyjnego, służy odwołanie do Ministra Kultury i Dziedzictwa Narodowego - Generalnego Konserwatora Zabytków w Warszawie (ul. Krakowskie Przedmieście 15/17, 00-071 Warszawa) za pośrednictwem Małopolskiego Wojewódzkiego Konserwatora Zabytków (Wojewódzki Urząd Ochrony Zabytków w Krakowie, ul. Kanonicza 24, 31-002 Kraków) w terminie 14 dni od dnia doręczenia pozwolenia stronie.

Małopolski
Wojewódzki Konserwator Zabytków
w Krakowie
Monika Bogdanowska

Otrzymują:

① x Uniwersytet Jagielloński w Krakowie, ul. Kopernika 31, 31-501 Kraków.
1 x Ad acta.

Do wiadomości:

1 x UMK WAIU, Kraków, Rynek Podgórski 1.

Wobec niezaskarżenia niniejszej decyzji
(postanowienia) w czasie i trybie ustawowo
przewidzianym stała(o) się ona(o) ostateczna(e)
prawomocna(e) z dniem
i podlega wykonaniu.

04 LUT. 2020

Kraków, dnia
04 LUT. 2020



Zastępca
Małopolskiego
Wojewódzkiego Konserwatora Zabytków
Długosz
mgr inż. arch. Dominika Długosz

C

C