



Projekt współfinansowany z Narodowego Funduszu Rewaloryzacji Zabytków Krakowa

Kraków, dn.15 kwietnia 2021 r

REGULAMIN KONKURSU OFERT z dnia 15 kwietnia 2021r

Przedmiotem zamówienia jest:

Wykonanie prac konserwatorskich, restauratorskich i prac budowlanych w kościele św. Bartłomieja Apostoła pn.:

w dotacji ze środków NFRZK : **Konserwacja wyposażenia, polichromii i stolarki, remont elewacji wraz z dokończeniem przy instalacji elektrycznej – 1 rok realizacji**

w dotacji z budżetu województwa małopolskiego **Konserwacja wyposażenia, stolarki oraz remont elewacji**

w zakresie :

- Renowacji 12 sztuk stolarki okiennej 2 szt. drzwi zewnętrznych do krucht

I. NAZWA I ADRES ZAMAWIAJĄCEGO

Parafia rzymskokatolicka pw. św. Bartłomieja Apostoła w Krakowie-Mogile
31-979 Kraków, ul. Klasztorna 11, NIP 678 13 12 765, REGON 350710087

Nazwiska osób upoważnionych do kontaktów z wykonawcami:

1. O. Bartłomiej Waldemar Rodziewicz OCist - administrator parafii
telefon: 501 716 082 (od poniedziałku do piątku w godzinach 8.00-15.00)
adres poczty elektronicznej: BartekRod@gmail.com
2. Arch. Małgorzata Leonowicz
telefon: 695 602 550 (od poniedziałku do piątku w godzinach 8.00-18.00)
adres poczty elektronicznej: leonowicz.arch@gmail.com

Adres strony internetowej Zamawiającego: www.mogila.cystersi.pl zakładka parafia

II. TRYB UDZIELENIA ZAMÓWIENIA:

Zamówienie dotyczy projektu współfinansowanego:

- ze środków Narodowego Funduszu Rewaloryzacji Zabytków Krakowa w ramach realizacji przedsięwzięcia wieloletniego Priorytet III Obiekty sakralne wybranych przez SKOZK,
- z budżetu województwa małopolskiego

W związku z uzyskaną dotacją Zamawiającego obowiązują zasady wyboru wykonawcy opisane w Umowie o dofinansowanie ze środków NFRZK.

Zamawiający **nie jest zobowiązany** do stosowania przepisów ustawy z dnia 29 stycznia 2004 r. Prawo zamówień publicznych (Dz.U. 2017, poz. 1579, ze zm., dalej jako: „ustawa PZP”) na gruncie art. 3 ust. 1 ustawy PZP, lecz ze względu na wartość przedmiotu zamówienia stosował będzie **tryb konkurencyjny**.



Projekt współfinansowany z Narodowego Funduszu Rewaloryzacji Zabytków Krakowa

Postępowanie o udzielenie zamówienia prowadzone jest z zachowaniem zasad równego traktowania, uczciwej konkurencji i przejrzystości, zgodnie z niniejszym Regulaminem Konkursu Ofert (dalej jako: „RKO”) - w odpowiedzi na publiczne ogłoszenie o zamówieniu.

III. OPIS PRZEDMIOTU ZAMÓWIENIA:

1. Przedmiotem zamówienia jest wykonanie prac restauratorskich, konserwatorskich drewnianego kościoła pw. św. Bartłomieja Apostoła (Kraków, ul. Klasztorna 4), wpisanego do rejestru zabytków pod nr A-13 (decyzja z dnia 07.03.1930) [A-647M]
2. Zamawiający nie dopuszcza możliwości składania ofert częściowych. Zakres prac przeznaczonych do wykonania w ramach niniejszego zamówienia przedstawia się następująco:

Renowacja 12 sztuk stolarki okiennej:

Prace obejmują:

- Demontaż skrzydeł okiennych i ewentualnie całych okien zgodnie z zaleceniami komisji konserwatorskiej wraz z osadzeniem skrzydeł/okien zastępczych
- Odczyszczenie z zabrudzeń, usunięcie przemalowań i niewłaściwych kitów i fleków
- Dezynfekcja, dezynsekcja i impregnacja wzmacniająca
- Wymiana zniszczonych fragmentów drewna, wzmocnienie połączeń stolarskich i uzupełnienia kitem i flekami, wymiana kitów przy szybach
- Zabezpieczenie drewna przed działaniem czynników atmosferycznych
- Wymiana obróbek blacharskich (okapniki) na nowe wykonane z miedzi
- Odczyszczenie okuć zawiasów i zamków, wymiana skorodowanych części i usprawnienie ich tak, aby spełniały parametry techniczne, pomalowanie tych elementów
- Po renowacji osadzenie zdemontowanych skrzydeł/okien

Renowacja 2 sztuk drzwi zewnętrznych (do krucht):

- Demontaż skrzydeł drzwiowych i osadzenie drzwi zastępczych
- Odczyszczenie z zabrudzeń, usunięcie przemalowań i niewłaściwych kitów i fleków
- Dezynfekcja, dezynsekcja i impregnacja wzmacniająca
- Wymiana zniszczonych fragmentów drewna, wzmocnienie połączeń stolarskich i uzupełnienia kitem i flekami
- Zabezpieczenie drewna przed działaniem czynników atmosferycznych
- Odczyszczenie okuć zawiasów i zamków, wymiana skorodowanych części i usprawnienie ich tak, aby spełniały parametry techniczne, pomalowanie tych elementów
- Po renowacji osadzenie zdemontowanych skrzydeł

Szczegółowy opis prac dot. stolarki ujęty został w programie prac konserwatorskich. Rozpoczęcie prac po rozeznaniu stanu okien i drzwi musi być poprzedzone komisją konserwatorską, która określi dopuszczalny zakres ingerencji i ustosunkuje się do wskazanego przez wykonawcę sposobu renowacji.

Uwagi:

- załączony przedmiar jest dokumentem pomocniczym i wymaga weryfikacji przez oferenta w zakresie przyjętych obmiarów, sposobu renowacji i zakresu zastosowania rusztowań.
- przed przystąpieniem do prac w pobliżu istniejącej instalacji p.poż lub prac powodujących zapylenie należy zabezpieczyć istniejącą instalację i czujki (optyczne, wzbudzające alarm przy zapyleniu);



Projekt współfinansowany z Narodowego Funduszu Rewaloryzacji Zabytków Krakowa

- prace przy remoncie elementów zewnętrznych należy przeprowadzać ze skutecznym zabezpieczeniem pomieszczeń przed wpływem warunków zewnętrznych (opady, niskie temperatury) oraz wtargnięciem osób postronnych.
 - prace ingerujące w zabytkową strukturę muszą być wykonywane pod nadzorem badacza architektury i inspektora prac konserwatorskich.
3. Dokumentacji (w zakresie prac objętych niniejszym zamówieniem) stanowiąca załącznik do niniejszego RKO :
- 1) „Aneks do programu prac remontowo-konserwatorskich dotyczący elementów architektoniczno-konstrukcyjnych drewnianego kościoła parafialnego p.w. św. Bartłomieja Apostoła w Mogile (okna, drzwi do krucht)” autorstwa mgr Katarzyny Magrysiewicz-Dobrzańskiej
 - 2) Zestawienie rysunkowe stolarki przygotowane w firmie LEONOWICZ ARCHITEKCI na bazie inwentaryzacji autorstwa Weroniki Wrzak-Skalskiej
4. Zakres prac może ulegać nieznacznym modyfikacjom, stosownie do uwag i zaleceń kierownika budowy, komisji konserwatorskich, badacza architektury oraz inspektorów (budowlanego i konserwatorskiego).
5. Wykonawca zobowiązany będzie do przyjęcia na siebie i realizacji obowiązków szczegółowo opisanych w treści wzoru umowy, stanowiącego załącznik nr 4 do niniejszego Regulaminu.
6. Kod CPV:
- 45111300-1 Roboty rozbiórkowe
 - 45262100-2 roboty przy wznoszeniu rusztowań
 - 45262690-4 remont starych budynków
 - 45420000-7 Roboty w zakresie zakładania stolarki budowlanej oraz roboty ciesielskie
 - 45421100-5 Instalowanie drzwi i okien, i podobnych elementów
 - 45440000-3 Roboty malarskie i szklarskie
 - 45453000-7 Roboty remontowe i renowacyjne
7. Realizacja zamówienia musi być zgodna z wydawanymi na bieżąco zaleceniami komisji konserwatorskich, badacza architektury oraz inspektorów (budowlanego i konserwatorskiego), a także z uzyskanymi przez Zamawiającego pozwoleniami konserwatorskimi i budowlanymi (wszystkie pozwolenia są ostateczne i wykonalne):
- decyzja MKZ nr 504/15 z 08.10.2015
 - decyzja MKZ nr 199/2020 z 20.10.2020 zmieniająca pozwolenie 504/15 z 08.10.2015
 - pozwolenie MKZ nr 283/16 z 10.05.2016 ruchome
 - decyzja MKZ 174/16 z 29.12.2016 zmieniająca pozwolenie 283/16 z 10.05.2016
 - decyzja MKZ 196/2020 z 15.10.2020 zmieniająca pozwolenie 283/16 z 10.05.2016
 - pozwolenie MKZ nr 1130/20 z 26.10.2020 (okna i drzwi do krucht)
 - decyzja UMK nr 229/2016 z 03.02.2016 (pozwolenie na budowę)
8. Po podpisaniu umowy Wykonawcy przekazany zostanie plac budowy. Wraz z przejściem terenu budowy, wykonawca przejmuje odpowiedzialność z tytułu szkód, które mogą zaistnieć w związku ze zdarzeniami losowymi, odpowiedzialność cywilną oraz od następstw nieszczęśliwych wypadków, dotyczących pracowników i osób trzecich, które to wypadki mogą powstać w związku z prowadzonymi robotami budowlanymi i konserwatorskimi, a w tym z ruchem pojazdów mechanicznych, za wszelkie szkody wynikłe na skutek prowadzonych robót.



Projekt współfinansowany z Narodowego Funduszu Rewaloryzacji Zabytków Krakowa

IV. TERMIN WYKONANIA ZAMÓWIENIA:

Termin wykonania zamówienia: od dnia zawarcia umowy do dnia 30 października 2021 r. oraz w okresie gwarancji i rękojmi na wykonane prace, nie krótszym niż 60 miesięcy od daty odbioru końcowego.

Zamawiający zastrzega konieczność wstrzymania prac i zabezpieczenia terenu, na którym są prowadzone w okresie świąt i uroczystości kościelnych, a także na czas uroczystości odpustowych związanych z obchodami święta Podwyższenia Krzyża Świętego.

V. WARUNKI UDZIAŁU W POSTĘPOWANIU

O udzielenie zamówienia mogą ubiegać się oferenci, którzy spełniają następujące minimalne warunki:

- 1) Spełniają wymogi określone w ustawie z dnia 23 lipca 2003 r. o ochronie zabytków i opiece nad zabytkami (Dz.U. 2017 poz. 2187, z późn. zm., dalej jako: „ustawa o ochronie zabytków i opiece nad zabytkami”) oraz w ustawie z dnia 7 lipca 1994 r. Prawo budowlane (tekst jednolity Dz. U. z 2017 r., poz. 1332),
- 2) Spełniają wymagania dotyczące wiedzy i doświadczenia:
Wykonawca spełni niniejszy warunek udziału w postępowaniu, jeżeli wykaże się należytem wykonaniem co najmniej trzech podobnych przedsięwzięć polegających na wykonaniu renowacji drewnianej stolarki o profilach i konstrukcji historycznej w obiekcie wpisanym do rejestru zabytków, w okresie ostatnich dziesięciu lat przed upływem terminu składania ofert.
- 3) Spełniają wymagania dotyczące posiadania zdolności technicznej i zawodowej:
Wykonawca spełni niniejszy warunek udziału w postępowaniu, jeżeli wykaże, że dysponuje osobami zdolnymi do wykonania zamówienia tj. dysponuje co najmniej jedną osobą, posiadającą co najmniej dwukrotne doświadczenie w wykonywaniu renowacji drewnianej stolarki o profilach i konstrukcji historycznej w obiekcie wpisanym do rejestru zabytków, zdobyte w okresie ostatnich dziesięciu lat przed upływem terminu składania ofert.
- 4) Posiadają opłacone ubezpieczenie z tytułu prowadzenia działalności gospodarczej związanej z przedmiotem zamówienia w kwocie nie niższej niż 30.000 zł.

VI. WYKAZ DOKUMENTÓW POTWIERDZAJĄCYCH SPEŁNIANIE WARUNKÓW UDZIAŁU W POSTĘPOWANIU ORAZ BRAKU PODSTAW DO WYKLUCZENIA.

- 1) Oświadczenie o niepodleganiu wykluczeniu oraz spełnianiu warunków udziału w postępowaniu, wg wzoru stanowiącego załącznik nr 10 do niniejszego RKO.
- 2) W celu wykazania spełniania przez wykonawcę warunków udziału w postępowaniu, o których mowa w Rozdziale V RKO, należy przedłożyć:
 - a) wykaz prac, w zakresie niezbędnym do wykazania spełniania warunku wiedzy i doświadczenia, wykonanych nie później, niż w okresie 10 lat ostatnich przed upływem terminu składania ofert, a jeżeli okres prowadzenia działalności jest krótszy – w tym okresie, wraz z podaniem ich rodzaju, wartości, daty, miejsca wykonania i podmiotów, na rzecz których roboty/prace te zostały wykonane, z załączeniem dowodów określających czy te roboty zostały wykonane należyście, w szczególności informacji o tym czy roboty/prace zostały wykonane zgodnie z przepisami prawa budowlanego i prawidłowo ukończone, przy czym dowodami, o których mowa, są referencje bądź inne dokumenty wystawione przez podmiot, na rzecz którego roboty/prace budowlane były wykonywane, a jeżeli z



Projekt współfinansowany z Narodowego Funduszu Rewaloryzacji Zabytków Krakowa

uzasadnionej przyczyny o obiektywnym charakterze wykonawca nie jest w stanie uzyskać tych dokumentów - oświadczenie wykonawcy;

- wg wzoru stanowiącego załącznik nr 6 do niniejszego RKO.

- b) wykaz osób, które będą uczestniczyć w wykonaniu zamówienia, wraz z informacją na temat ich kwalifikacji zawodowych, doświadczenia niezbędnych do wykonania zamówienia oraz informacją o podstawie do dysponowania tymi osobami, a także informacją na temat zakresu wykonywanych przez nich czynności z załączeniem dokumentów potwierdzających, że prace wskazane w tym wykazie zostały wykonane należycie oraz dokumentów potwierdzających zdolność zawodową, wiedzę i doświadczenie osób objętych wykazem;

- wg wzoru stanowiącego załącznik nr 7 do niniejszego RKO.

- 3) Opłacona polisa ubezpieczeniowa OC z tytułu prowadzenia działalności gospodarczej związanej z przedmiotem zamówienia w kwocie nie niższej niż wskazana w warunkach udziału w postępowaniu.

Warunki udziału w postępowaniu będą oceniane w formule spełnia/nie spełnia w oparciu o dokumenty załączone do oferty.

Zamawiający ma prawo wezwać, w wyznaczonym przez siebie terminie, do złożenia wyjaśnień dotyczących oświadczeń lub dokumentów złożonych wraz z ofertą przez wykonawcę.

VII. UWAGI DOTYCZĄCE FORMY SKŁADANYCH DOKUMENTÓW

1. Warunkiem uznania kopii za dokument jest umieszczenie na każdej stronie kopii oświadczenia za zgodność z oryginałem i złożenie podpisu osoby/osób uprawnionych do reprezentowania wykonawcy w obrocie gospodarczym, zgodnie z aktem rejestracyjnym, wymaganiami ustawowymi oraz przepisami prawa.
2. Gdy przedstawiona kopia dokumentu będzie nieczytelna lub będzie budziła wątpliwość, co do jej prawdziwości, Zamawiający może zażądać przedstawienia oryginału lub notarialnie poświadczonej kopii dokumentu.
3. Wykonawcy, którzy w określonym terminie nie złożą wymaganych przez Zamawiającego oświadczeń lub dokumentów, lub którzy nie złożą pełnomocnictw, albo, którzy złożą wymagane przez Zamawiającego oświadczenia i dokumenty, zawierające błędy lub którzy złożą wadliwe pełnomocnictwa, będą wzywani przez Zamawiającego do ich złożenia w wyznaczonym terminie, chyba że mimo ich złożenia oferta wykonawcy będzie podlegała odrzuceniu albo konieczne byłoby unieważnienie postępowania. Zamawiający będzie wzywał także, w wyznaczonym przez siebie terminie, do złożenia wyjaśnień dotyczących oświadczeń lub dokumentów potwierdzających spełnianie warunków udziału w postępowaniu i wymagań określonych przez Zamawiającego.
4. Wykonawcy zobowiązani są wskazać w treści oferty firmy i adresy podwykonawców, którzy będą brali udział w wykonaniu zamówienia, a także wskazać zakres powierzonych podwykonawcom czynności.

VIII. WYKLUCZENIA

Z postępowania wyklucza się:

- 1) wykonawców, którzy nie spełniają warunków udziału w postępowaniu wskazanych w Rozdziale V RKO.
- 2) wykonawców, którzy są powiązani z Zamawiającym osobowo lub kapitałowo.



Projekt współfinansowany z Narodowego Funduszu Rewaloryzacji Zabytków Krakowa

W celu uniknięcia konfliktu interesów, zamówienie nie może być udzielone podmiotom powiązanim z Zamawiającym osobowo lub kapitałowo, przy czym przez powiązania kapitałowe lub osobowe rozumie się wzajemne powiązania między Zamawiającym lub osobami upoważnionymi do zaciągania zobowiązań w imieniu Zamawiającego lub osobami wykonującymi w imieniu Zamawiającego czynności związane z przygotowaniem i przeprowadzeniem procedury wyboru wykonawcy a wykonawcą, polegające w szczególności na:

- a) uczestnictwu w spółce jako wspólnik spółki cywilnej lub spółki osobowej;
- b) posiadaniu co najmniej 10% udziałów lub akcji;
- c) pełnieniu funkcji członka organu nadzorczego lub zarządzającego, prokurenta, pełnomocnika;
- d) pozostawaniu w związku małżeńskim, w stosunku pokrewieństwa lub powinowactwa w linii prostej, pokrewieństwa lub powinowactwa linii bocznej do drugiego stopnia lub w stosunku przysposobienia, opieki lub kurateli.

W przypadku zaistnienia którejkolwiek z ww. okoliczności, wykonawca zostanie wykluczony z postępowania a jego oferta nie będzie brana pod uwagę.

IX. INFORMACJA O SPOSOBIE POROZUMIEWANIA SIĘ ZAMAWIAJĄCEGO Z WYKONAWCAMI ORAZ PRZEKAZYWANIA DOKUMENTÓW OŚWIADCZEŃ.

1. Ofertę należy złożyć w formie pisemnej w języku polskim.
2. Pozostałe oświadczenia, wnioski, informacje i zawiadomienia w niniejszym postępowaniu Zamawiający i wykonawcy przekazują pisemnie lub drogą elektroniczną na adres poczty elektronicznej: BartekRod@gmail.com lub leonowicz.arch@gmail.com
3. Wykonawcy mogą zwrócić się do Zamawiającego o wyjaśnienie treści RKO.
4. Zamawiający udzieli niezwłocznie wyjaśnień, jednak nie później niż na 2 dni przed upływem terminu składania ofert pod warunkiem, że wniosek o wyjaśnienie wpłynął do Zamawiającego nie później niż do końca dnia, w którym upływa połowa wyznaczonego terminu składania ofert.

Zamawiający opublikuje treść wyjaśnień do RKO na stronie internetowej SKOZK www.skoz.pl; inwestor: Parafia rzymskokatolicka pw. św. Bartłomieja Apostoła" oraz prześle pocztą elektroniczną wszystkim wykonawcom, którzy zwracali się o złożenie wyjaśnień w niniejszym postępowaniu.

5. Osobami upoważnionymi przez Zamawiającego do porozumiewania się z wykonawcami są:
 - a. O. Bartłomiej Waldemar Rodziewicz OCist – administrator parafii tel. 501 716 082
 - b. Arch. Małgorzata Leonowicz tel. 695 602 550

X. OPIS SPOSOBU PRZYGOTOWANIA OFERT

1. Przygotowanie oferty:
 - 1) Wykonawca może złożyć tylko jedną ofertę.
 - 2) Wykonawca składa ofertę, według wzoru formularza ofertowego stanowiącego załącznik nr 5 do niniejszego RKO.
 - 3) Zamawiający nie dopuszcza składania ofert częściowych.
 - 4) Zamawiający nie dopuszcza składania ofert wariantowych.
 - 5) Zamawiający nie przewiduje zamówień uzupełniających.
 - 6) Oferta musi być sporządzona w formie pisemnej pod rygorem nieważności.



Projekt współfinansowany z Narodowego Funduszu Rewaloryzacji Zabytków Krakowa

- 7) Treść oferty oraz składanych wraz z nią dokumentów i oświadczeń musi być sporządzona zgodnie z wymaganiami RKO i powinna być podpisana przez osoby upoważnione do reprezentowania wykonawcy.
- 8) Cena oferty musi być podana w PLN i tylko w takiej walucie będą prowadzone wszelkie rozliczenia związane z realizacją niniejszego zamówienia.
- 9) Oferta powinna być:
 - kompletna, tj. zawierać wszystkie elementy wymagane w RKO i być zgodna z jego treścią,
 - podpisana przez osobę upoważnioną do reprezentowania wykonawcy w postępowaniu.
- 10) W przypadku podpisywania oferty lub załączników przez pełnomocnika pełnomocnictwo do reprezentowania wykonawcy powinno być dołączone do oferty w formie oryginału lub kopii poświadczonej notarialnie.
- 11) Dokumenty sporządzone w języku obcym są składane wraz z tłumaczeniem na język polski.
- 12) Wykonawca ponosi wszystkie koszty związane ze sporządzeniem i złożeniem oferty.
- 13) Ofertę należy składać w jednym egzemplarzu, w opakowaniu lub kopercie nieprzeźroczystej. Na kopercie lub opakowaniu należy zamieścić informacje wg wzoru:
OFERTA na:
 - a) Wykonanie prac konserwatorskich, restauratorskich i prac budowlanych w kościele św. Bartłomieja Apostoła w zakresie renowacji 12 sztuk stolarki okiennej 2 szt. drzwi zewnętrznych do krucht
 - b) Nie otwierać przed dniem: 30.04. 2021 r., przed godz. 15:00.
 - c) Nazwa i adres wykonawcy.

2. Dokumenty stanowiące ofertę:

- 1) Formularz ofertowy (zgodnie z zał.nr 5 do RKO);
- 2) Wykaz zrealizowanych robót (zgodnie z zał.nr 6 do RKO);
- 3) Wykaz osób skierowanych do wykonania zamówienia wraz z opisem ich doświadczenia (zgodnie z zał.nr 7 do RKO);
- 4) Harmonogram rzeczowo-finansowy (zgodnie z zał. nr 8 do RKO);
- 5) Oświadczenie o braku powiązań (zgodnie z zał. nr 9 do RKO);
- 6) Oświadczenie o posiadanych środkach lub zdolności kredytowej;
- 7) Polisa ubezpieczeniowa;
- 8) Oświadczenie o niepodleganiu wykluczeniu oraz spełnianiu warunków udziału w postępowaniu (zgodnie z zał. nr 10 do RKO);
- 9) Pozostałe dowody wiarygodności i wystarczających kwalifikacji dopuszczające wykonawcę do udziału w przetargu (Rozdział V i VI RKO).

XI. MIEJSCE ORAZ TERMIN SKŁADANIA I OTWARCIA OFERT

Składanie ofert:

1. Ofertę należy dostarczyć na adres: Opactwo Ojców Cystersów w Krakowie-Mogile, 31-979 Kraków, ul. Klasztorna 11, na furtę klasztorną, w godz. 8.00-16.00.
2. Termin złożenia oferty do siedziby Zamawiającego upływa w dniu 30.04.2021 r., o godz. 15:00. O zachowaniu terminu złożenia oferty decyduje data i godzina wpływu oferty do Zamawiającego, a nie data wysłania przesyłki.

 7



Projekt współfinansowany z Narodowego Funduszu Rewaloryzacji Zabytków Krakowa

Otwarcie ofert:

1. Otwarcie ofert nastąpi w dniu 30.04.2021 r. o godz. 15:00 w Opactwie Ojców Cystersów w Krakowie-Mogile, 31-979 Kraków, ul. Klasztorna 11, w sali rozmównicy.
2. Bezpośrednio przed otwarciem ofert nastąpi ogłoszenie kwoty przeznaczonej przez Zamawiającego na wykonanie zamówienia.
3. Otwarcie ofert jest publiczne i jawne.
4. Na potwierdzenie publicznego otwarcia ofert zostanie sporządzona lista osób w nim uczestniczących.
5. Podczas otwarcia ofert, Zamawiający poda nazwy oraz adresy wykonawców oraz cenę zaoferowaną przez wykonawców za wykonanie zamówienia.

XII. TERMIN ZWIĄZANIA OFERTĄ

Wykonawca składający ofertę pozostaje nią związany przez okres 60 dni, licząc od upływu terminu składania ofert.

Wykonawca samodzielnie lub na wniosek Zamawiającego może przedłużyć termin związania ofertą, z tym że Zamawiający może tylko raz, co najmniej na 3 dni przed upływem terminu związania ofertą, zwrócić się do wykonawców o wyrażenie zgody na przedłużenie tego terminu o oznaczony okres, nie dłuższy jednak niż 30 dni.

XIII. OPIS SPOSOBU OBLICZENIA CENY

1. Cena określona w ofercie wykonawcy będzie rozumiana jako wynagrodzenie o charakterze ryczałtowym w rozumieniu art. 632 ustawy z dnia 23 kwietnia 1964 r. – Kodeks Cywilny (Dz.U. 2017, poz. 459, z późn. zm.).
2. Wykonawca w celu wykazania sposobu obliczenia ceny przygotowuje kosztorys scalony wg wzoru zawartego w Formularzu ofertowym stanowiącym załącznik nr 5 do niniejszego RKO.
3. Podstawą do opracowania kosztorysu scalonego, o którym mowa w punkcie poprzedzającym, jest dokumentacja stanowiąca załącznik nr 1 i 2 do niniejszego Regulaminu oraz pomocniczo przedmiar robót (z zastrzeżeniami opisanymi w pkt.3)
4. Zamawiający dopuszcza zastosowanie materiałów i urządzeń równoważnych materiałom opisanym w programie prac konserwatorskich, przy czym materiały te muszą posiadać co najmniej parametry techniczne i eksploatacyjne materiałów opisanych w programie, a także muszą być zaakceptowane przez urząd konserwatorski.
5. W przypadku, gdy w wyniku wizji lokalnej lub przeglądu dokumentacji projektowej wykonawca stwierdzi rozbieżności pomiędzy opisem robót, a stanem faktycznym lub projektami, to powinien wystąpić do Zamawiającego o wyjaśnienie rozbieżności.
6. Cena oferty musi obejmować, i Zamawiający uzna, że obejmuje, wszystkie koszty związane z realizacją zamówienia, a więc z realizacją wszystkich robót wynikających z dokumentacji projektowej, a w szczególności koszty uwzględniane w kosztach pośrednich, takie jak m.in.:
 - a) urządzenie, utrzymanie i likwidację terenu budowy i zaplecza budowy,
 - b) zasilanie terenu budowy w wodę, energię elektryczną i energię cieplną oraz opomiarowanie dostawy tych mediów dla potrzeb budowy,



Projekt współfinansowany z Narodowego Funduszu Rewaloryzacji Zabytków Krakowa

- c) wszelkie materiały i urządzenia oraz sprzęt niezbędne do wykonania robót zgodnego z dokumentacją projektową i specyfikacjami technicznymi wykonania i odbioru robót,
 - d) transport i składowanie materiałów i odpadów oraz, jeśli jest to wymagane przepisami, utylizację odpadów,
 - e) przestrzeganie postanowień Rozporządzenia Ministra Kultury z dnia 14 października 2015 r. w sprawie prowadzenia prac konserwatorskich, restauratorskich, robót budowlanych, badań konserwatorskich i architektonicznych, a także innych działań przy zabytku wpisanym do rejestru zabytków oraz badań archeologicznych i poszukiwań ukrytych lub porzuconych zabytków ruchomych. (Dz.U. z 2015 r. poz. 1789);
 - f) przestrzeganie przepisów BHP podczas realizacji robót zgodnie z Rozporządzeniem Ministra Infrastruktury z dnia 6 lutego 2003 r. w sprawie bezpieczeństwa i higieny pracy podczas wykonywania robót budowlanych (Dz.U. 2003 nr 47 poz. 401),
 - g) sporządzenie dokumentacji powykonawczej robót,
7. W przypadku złożenia oferty, której wybór prowadziłby do powstania obowiązku podatkowego, Zamawiający, zgodnie z przepisami o podatku od towarów i usług w zakresie dotyczącym wewnątrzwspólnotowego nabycia towarów, w celu oceny takiej oferty dolicza do przedstawionej w niej ceny podatek od towarów i usług, który miałby obowiązek wpłacić zgodnie z obowiązującymi przepisami.
8. Wynagrodzenie należy podać w złotych polskich.

XIV. OPIS KRYTERIÓW, KTÓRYMI BĘDZIE SIĘ KIEROWAŁ ZAMAWIAJĄCY PRZY WYBORZE OFERTY WRAZ Z PODANIEM ZNACZENIA TYCH KRYTERIÓW I SPOSOBU OCENY OFERT.

1. Zamawiający przy wyborze najkorzystniejszej oferty postuluje się będzie następującymi kryteriami:

Kryteria oceny ofert:

- 1) **Cena – o wadze 80% (C);**
- 2) **Doświadczenie osób skierowanych do realizacji zamówienia – o wadze 20% (Doś);**

Ocena ofert dokonana zostanie w następujący sposób:

1) W zakresie kryterium „Cena” (C) – punkty zostaną przyznane wg następującego wzoru:

$$C = \frac{C_{\min}}{C_{\text{of}}} \times 100 \text{ pkt} \times 80\%$$

gdzie:

- C- wartość punktowa kryterium ceny;
C min – najniższa cena spośród wszystkich ofert;
C of – cena podana w badanej ofercie

Dla celów porównania ofert w zakresie kryterium oceny ofert brana będzie pod uwagę cena brutto określona w Formularzu Oferty stanowiącym załącznik nr 5 do niniejszego RKO, z zastrzeżeniem, że jeżeli złożono ofertę, której wybór prowadziłby do powstania u Zamawiającego obowiązku podatkowego zgodnie z przepisami o podatku od towarów i usług,



Projekt współfinansowany z Narodowego Funduszu Rewaloryzacji Zabytków Krakowa

Zamawiający w celu oceny takiej oferty doliczy do przedstawionej w niej ceny podatek od towarów i usług, który miałby obowiązek rozliczyć zgodnie z tymi przepisami.

Wykonawca, składając ofertę, informuje zamawiającego, czy wybór oferty będzie prowadzić do powstania u zamawiającego obowiązku podatkowego, wskazując nazwę (rodzaj) towaru lub usługi, których dostawa lub świadczenie będzie prowadzić do jego powstania, oraz wskazując ich wartość bez kwoty podatku.

W przypadku złożenia oferty przez podmiot zagraniczny z państw trzecich, Zamawiający doliczy do ceny ofertowej Wykonawcy różnicę w kwocie należnego podatku VAT, obciążającego Zamawiającego z tytułu realizacji umowy oraz cło.

Maksymalna ilość punktów w tym kryterium - 80 pkt.

2) W zakresie kryterium „Doświadczenie osób skierowanych do realizacji zamówienia” (Doś) – punkty zostaną przyznane wg następującego wzoru:

W niniejszym kryterium Zamawiający przyzna punkty za jakość (doświadczenie) członków zespołu przeznaczonego do wykonania zamówienia.

Zamawiający będzie ocenił doświadczenie, jakie posiadają osoby wskazane przez wykonawców w zakresie renowacji drewnianej stolarki o profilach i konstrukcji historycznej w obiekcie wpisanym do rejestru zabytków, zdobyte w okresie ostatnich dziesięciu lat przed upływem terminu składania ofert.

Zamawiający przyzna w tym kryterium po punkcie za dodatkowe doświadczenie w prowadzeniu prac w zakresie wymienionym powyżej przez każdą z osób wskazanych w wykazie osób stanowiącym załącznik nr 7 do niniejszego RKO.

Oceniane będzie wyłącznie doświadczenie przekraczające minimalne doświadczenie niezbędne do wykazania spełnienia warunku udziału w postępowaniu opisanego w Rozdziale V pkt. 3) RKO.

Wykonawcy zobowiązani są wskazać w treści wykazu osób krotności świadczenia usług przez poszczególne osoby, ze wskazaniem nazwy podmiotu zlecającego wykonanie ww. usług oraz nazwy inwestycji.

punkty zostaną przyznane wg następującego wzoru:

$$\text{Doś} = (\text{Db}/\text{Dn} \times 100 \times 20\%)$$

gdzie:

Doś – ilość punktów przyznanych za doświadczenie osoby skierowanej do realizacji zamówienia;

Db – krotność wykonywania prac w okresie ostatnich dziesięciu lat przed upływem terminu składania ofert, w ocenianej ofercie;

Dn – najwyższa krotność wykonywania prac w okresie ostatnich dziesięciu lat przed upływem terminu składania ofert, spośród wszystkich ofert.

Maksymalna ilość punktów w tym kryterium - 20 pkt.

Uwaga #1: Maksymalne doświadczenie, jakie można przedstawić w tym kryterium, to dwadzieścia (20) wykonanych prac. Przedstawienie dwudziestu (20) lub więcej referencji będzie skutkowało przyznaniem maksymalnej liczby punktów w tym kryterium.

Uwaga #2: Sumowaniu podlega doświadczenie max 3 osób skierowanych do realizacji zamówienia. W przypadku wskazania w wykazie więcej niż trzech (3) osób skierowanych do realizacji zamówienia,



Projekt współfinansowany z Narodowego Funduszu Rewaloryzacji Zabytków Krakowa

Zamawiający weźmie pod uwagę w tym kryterium tylko trzy osoby, z największym wykazanim doświadczeniem.

Ocena łączna: LP = C + Doś

gdzie:

LP - ilość punktów w ocenie łącznej,

C - ilość punktów w kryterium **Cena rozpatrywanej oferty**,

Doś - ilość punktów w kryterium **Doświadczenie osób skierowanych do realizacji zamówienia**,

Maksymalna łączna ilość punktów – 100 pkt.

Sposób oceny:

Oferty będą oceniana punktowo w skali 0-100 pkt z zastosowaniem powyższego wzoru. Oferta z największą liczbą punktów w zakresie danej części zostanie uznana za najkorzystniejszą w zakresie danej części.

Niezwłocznie po wyborze najkorzystniejszej oferty Zamawiający zawiadamia wykonawców, którzy złożyli oferty o wyborze najkorzystniejszej oferty w zakresie danej części, podając nazwę (firmę) albo imię i nazwisko, siedzibę albo miejsce zamieszkania i adres wykonawcy, którego ofertę wybrano, oraz uzasadnienie jej wyboru zgodnie z ustalonymi kryteriami oceny.

XV. INFORMACJA O FORMALNOŚCIACH, JAKIE POWINNY ZOSTAĆ DOPEŁNIONE PO WYBORZE OFERTY W CELU ZAWARCIA UMOWY W SPRAWIE ZAMÓWIENIA PUBLICZNEGO.

1. Zamawiający zawrze umowę z wybranym Wykonawcą, który przedstawił najkorzystniejszą ofertę w zakresie danej części zamówienia, zgodnie z wymogami określonymi w RKO.
2. Zamawiający zawrze z wykonawcą umowę w oparciu o wzór umowy, stanowiący załącznik nr 4 do niniejszego RKO.
3. Zamawiający zawiadomi wybranego wykonawcę o miejscu i terminie podpisania umowy. Wykonawca jest zobowiązany stawić się w ww. miejscu i terminie.

XVI. INFORMACJA O ISTOTNYCH POSTANOWIENIACH

Zamawiający wskazuje, że wzór umowy stanowiący załącznik do RKO zawiera istotne postanowienia umowne w szczególności w przedmiocie:

1. Kary umowne.
2. Zasady zmian osób uczestniczących w realizacji zamówienia wskazanych w treści oferty.
3. Zasady zmian podwykonawcy/ów wskazanych w treści oferty.
4. Bezgotówkowy sposób regulowania należności.
5. Termin i zasady udzielanej gwarancji i rękojmi.

XVII. DODATKOWE POSTANOWIENIA

1. Zamawiający odrzuca ofertę, jeżeli:
 - a) jest niezgodna z treścią RKO;
 - b) jej treść nie odpowiada treści RKO;
 - c) zawiera rażąco niską cenę w stosunku do przedmiotu zamówienia;
 - d) jest nieważna na podstawie odrębnych przepisów prawa;
 - e) została złożona przez wykonawcę wykluczonego z postępowania;



Projekt współfinansowany z Narodowego Funduszu Rewaloryzacji Zabytków Krakowa

2. Zamawiający zastrzega możliwość unieważnienia postępowania bez podania przyczyny lub zamknięcia postępowania bez wyboru oferty. W żadnym z tych przypadków Zamawiający nie zwraca oferentom kosztów udziału w postępowaniu.
3. W przypadku, gdy kwota najkorzystniejszej oferty będzie wyższa od kwoty przeznaczonej na realizację, Zamawiający zastrzega możliwość zamknięcia postępowania bez wyboru oferty z tej przyczyny lub negocjacji ceny z wykonawcą, który złożył najkorzystniejszą ofertę.
4. Potencjalni wykonawcy nie będą uprawnieni do występowania z jakimikolwiek roszczeniami pieniężnymi lub niepieniężnymi wobec Zamawiającego w związku niniejszym RKO, w tym z tytułu poniesionych przez nich kosztów i szkód, w szczególności w przypadku odstąpienia przez niego od postępowania lub wyboru innego wykonawcy.

XVIII. INFORMACJE DOTYCZĄCE PRZETWARZANIA DANYCH OSOBOWYCH

Zgodnie z art. 13 ust. 1 i 2 rozporządzenia Parlamentu Europejskiego i Rady (UE) 2016/679 z dnia 27 kwietnia 2016 r. w sprawie ochrony osób fizycznych w związku z przetwarzaniem danych osobowych i w sprawie swobodnego przepływu takich danych oraz uchylenia dyrektywy 95/46/WE (ogólne rozporządzenie o ochronie danych) (Dz. Urz. UE L 119 z 04.05.2016, str. 1), dalej jako: „RODO”, informuję, że:

- administratorem Pani/Pana danych osobowych jest Parafia Rzymskokatolicka pod wezwaniem św. Bartłomieja Apostoła w Krakowie-Mogile, 31-979 Kraków, ul. Klasztorna 11;

Pani/Pana dane osobowe przetwarzane będą na podstawie art. 6 ust. 1 lit. c RODO w celu związanym z postępowaniem o udzielenie zamówienia prowadzonym na podstawie Regulaminu Konkursu Ofert z dnia 15 kwietnia 2021 r., w przedmiocie: **„Wykonanie prac konserwatorskich, restauratorskich i prac budowlanych w kościele św. Bartłomieja Apostoła” w zakresie renowacji 12 sztuk stolarki okiennej 2 szt. drzwi zewnętrznych do krucht**

- odbiorcami Pani/Pana danych osobowych będą osoby lub podmioty, którym udostępniona zostanie dokumentacja postępowania;
- Pani/Pana dane osobowe będą przechowywane przez okres 4 lat od dnia zakończenia postępowania o udzielenie zamówienia, zgodnie z art. 97 ust. 1 ustawy prawo zamówień publicznych, a jeżeli czas trwania umowy przekracza 4 lata, okres przechowywania obejmuje cały czas trwania umowy;
- obowiązek podania przez Panią/Pana danych osobowych bezpośrednio Pani/Pana dotyczących jest wymogiem ustawowym określonym w przepisach dotyczących udzielania przedmiotowego zamówienia (a w szczególności w ustawie prawo zamówień publicznych), związanym z udziałem w postępowaniu o udzielenie zamówienia publicznego; konsekwencje niepodania określonych danych wynikają z ustawy prawo zamówień publicznych;
- w odniesieniu do Pani/Pana danych osobowych decyzje nie będą podejmowane w sposób zautomatyzowany, stosowanie do art. 22 RODO;
- posiada Pani/Pan:
 - na podstawie art. 15 RODO prawo dostępu do danych osobowych Pani/Pana dotyczących;
 - na podstawie art. 16 RODO prawo do sprostowania Pani/Pana danych osobowych;
 - na podstawie art. 18 RODO prawo żądania od administratora ograniczenia przetwarzania danych osobowych z zastrzeżeniem przypadków, o których mowa w art. 18 ust. 2 RODO;



Projekt współfinansowany z Narodowego Funduszu Rewaloryzacji Zabytków Krakowa

- prawo do wniesienia skargi do Prezesa Urzędu Ochrony Danych Osobowych, gdy uzna Pani/Pan, że przetwarzanie danych osobowych Pani/Pana dotyczących narusza przepisy RODO;
- nie przysługuje Pani/Panu:
- w związku z art. 17 ust. 3 lit. b, d lub e RODO prawo do usunięcia danych osobowych;
 - prawo do przenoszenia danych osobowych, o którym mowa w art. 20 RODO;
 - na podstawie art. 21 RODO prawo sprzeciwu, wobec przetwarzania danych osobowych, gdyż podstawą prawną przetwarzania Pani/Pana danych osobowych jest art. 6 ust. 1 lit. c RODO.

Załącznikami do niniejszego dokumentu są:

Numer załącznika / nazwa dokumentu (wzoru)

- 1) Załącznik nr 1 - Projekt budowlany (wyciąg w zakresie BIOZ);
- 2) Załącznik nr 2 – Program prac konserwatorskich z zestawieniem rysunkowym stolarki;
- 3) Załącznik nr 3 - Pozwolenia konserwatorskie i budowlane;
- 4) Załącznik nr 4- Wzór umowy;
- 5) Załącznik nr 5- Formularz ofertowy (wzór);
- 6) Załącznik nr 6 - Wykaz robót budowlanych (wzór);
- 7) Załącznik nr 7 - Wykaz osób (wzór);
- 8) Załącznik nr 8 - Harmonogram rzeczowo-finansowy (wzór);
- 9) Załącznik nr 9 - Oświadczenie o braku powiązań;
- 10) Załącznik nr 10 – Oświadczenie o niepodleganiu wykluczeniu oraz spełnianiu warunków udziału w postępowaniu.
- 11) Załącznik nr 11 – przedmiar (dokument pomocniczy)



Projekt współfinansowany z Narodowego
Funduszu Rewaloryzacji Zabytków Krakowa

Załącznik nr 5 do RKO

OFERTA NA

Wykonanie prac konserwatorskich, restauratorskich i prac budowlanych w kościele św. Bartłomieja Apostoła w zakresie renowacji 12 sztuk stolarki okiennej 2 szt. drzwi zewnętrznych do krucht

Odpowiadając na ogłoszenie o zamówieniu opisane w treści Regulaminu Konkursu Ofert z dnia 15 kwietnia 2021 r., działając w imieniu i na rzecz Wykonawcy:

nazwa (firma) Wykonawcy	adres siedziby Wykonawcy

niniejszym oferujemy wykonanie:

zamówienia w zakresie opisanym w treści Regulaminu Konkursu Ofert z dnia 15 kwietnia 2021 r. za kwotę:

Cena netto:	Cenna netto (słownie):	Cena brutto:	Cena brutto (słownie):

Na powyższe kwoty składają się m.in. następujące koszty:

Zakres robót/prac	Cena (zł.)
Renowacja stolarki okiennej w elewacji wschodniej (O1 i O2)	
Renowacja stolarki okiennej w elewacji północnej (O3, O4 i O5)	
Renowacja stolarki okiennej w elewacji zachodniej (O6, O7 i O8)	
Renowacja stolarki okiennej w elewacji południowej (O9, O10, O11 i O12)	
Renowacja 2 sztuk stolarki drzwiowej krucht (w elewacji zachodniej i południowej)	
Razem netto:	
VAT:	
Razem brutto:	



Projekt współfinansowany z Narodowego Funduszu Rewaloryzacji Zabytków Krakowa

Ponadto:

1. Oświadczam(y), że cena brutto oferty jest ceną ryczałtową i obejmuje wszelkie koszty, które mogą wyniknąć w związku z wykonaniem zamówienia zgodnie z warunkami określonym w umowie.
2. Oświadczam(y), że zobowiązujemy się do wykonania zamówienia w terminie do dnia 30 października 2021 r.
3. Nie zamierzam(y) / zamierzam(y)* powierzać do podwykonania żadnej części niniejszego zamówienia / następujące części niniejszego zamówienia* następującym podwykonawcom:
 - 1)
(firma i adres podwykonawcy + określenie powierzanej części zamówienia)
 - 2)
(firma i adres podwykonawcy + określenie powierzanej części zamówienia)
 - 3)
(firma i adres podwykonawcy + określenie powierzanej części zamówienia)
4. Oświadczam(y), że oferta spełnia wymagania określone przez Zamawiającego w ww. RKO.
5. Oświadczam(y), że spełniam(y) warunki udziału w postępowaniu.
6. Oświadczam(y), że nie podlegam(y) wykluczeniu z postępowania.
7. Oświadczam(y), że na wykonany przedmiot zamówienia udzielę(limy) 60 miesięcznej gwarancji jakości oraz rękojmi za wady.
8. Oświadczam(y), że zapoznałem(liśmy) się z treścią RKO i nie wnosimy do niego żadnych zastrzeżeń.
9. Oświadczam(y), że uzyskałem(liśmy) wszelkie informacje niezbędne do prawidłowego przygotowania i złożenia niniejszej oferty.
10. Zobowiązuję(jemy) się do wykonania przedmiotu zamówienia w terminie wskazanym w ww. RKO.
11. Oświadczam(y), że jestem(śmy) związani niniejszą ofertą przez okres 60 dni od dnia upływu terminu składania ofert.
12. Oświadczam(y), że zobowiązuję(emy) się, w przypadku wyboru niniejszej oferty, do zawarcia umowy zgodnej z niniejszą ofertą na warunkach określonych w ww. RKO i ofercie, w miejscu i terminie wyznaczonym przez Zamawiającego.
13. Oświadczamy, że niniejsza oferta oraz wszelkie załączniki do niej są jawne i nie zawierają informacji stanowiących tajemnicę przedsiębiorstwa w rozumieniu przepisów o zwalczaniu nieuczciwej konkurencji*/za wyjątkiem następujących informacji:
.....

PODPIS(Y)

Osoby/osób uprawnionych do reprezentowania Wykonawcy

Wszelką korespondencję związaną z niniejszym postępowaniem należy kierować na: imię i nazwisko/firma:

adres:

e-mail:

Osoba do kontaktu:

Oferta została złożona na zapisanych stronach.



Projekt współfinansowany z Narodowego Funduszu Rewaloryzacji Zabytków Krakowa

Spis zawartych w ofercie dokumentów wraz z numeracją stron

1. str ... - str....
2. ... str ... - str ...
3. ... str.... – str...

Załącznik nr 6 do RKO

WYKAZ PRAC

w zakresie niezbędnym do wykazania spełniania warunku dotyczącego wiedzy i doświadczenia (zgodnie z Rozdziałem V RKO)

Wykaz prac, w zakresie niezbędnym do wykazania spełniania warunku wiedzy i doświadczenia, wykonanych nie później, niż w okresie 10 lat ostatnich przed upływem terminu składania ofert, a jeżeli okres prowadzenia działalności jest krótszy – w tym okresie, wraz z podaniem ich rodzaju, wartości, daty, miejsca wykonania i podmiotów, na rzecz których roboty te zostały wykonane:

Wykonawca spełni niniejszy warunek udziału w postępowaniu jeżeli wykaże się należytem wykonaniem co najmniej trzech podobnych przedsięwzięć polegających na wykonaniu renowacji drewnianej stolarki o profilach i konstrukcji historycznej w obiekcie wpisanym do rejestru zabytków, w okresie ostatnich dziesięciu lat przed upływem terminu składania ofert.

Lp.	Podmiot, na rzecz którego usługa były wykonane prace i miejsce wykonania	Data wykonania prac	Opis prac
1			
2			
3			

Miejscowość, data i podpis Wykonawcy

* w przypadku braku dokumentów potwierdzających należyte wykonanie usługi, Zamawiający odrzuci ofertę.



Projekt współfinansowany z Narodowego Funduszu Rewaloryzacji Zabytków Krakowa

Załącznik nr 7 do RKO

WYKAZ OSÓB

które będą uczestniczyć w wykonywaniu zamówienia na potwierdzenie spełniania warunków w zakresie posiadania zdolności technicznej i zawodowej o których mowa w Rozdziale V, jak również na potrzeby kryterium oceny ofert opisanego w Rozdziale XIV RKO, w zakresie w jakim wykazane doświadczenie przekracza minimalne doświadczenie niezbędne do wykazania spełniania warunku udziału w postępowaniu opisanego w Rozdziale V RKO

Wykonawca spełni wymagania dotyczące posiadania zdolności technicznej i zawodowej, jeżeli wykaże, że dysponuje osobami zdolnymi do wykonania zamówienia, wskazanymi w Rozdziale V

Zamawiający przyzna po punkcie w ramach kryterium oceny ofert - Doświadczenie osób skierowanych do realizacji zamówienia - za dodatkowe doświadczenie (ponad wymagane dla spełnienia warunków udziału w postępowaniu) w prowadzeniu prac – w wymaganym zakresie, przez każdą z osób wskazanych w niniejszym wykazie.

Oceniane będzie wyłącznie doświadczenie przekraczające minimalne doświadczenie niezbędne do wykazania spełniania warunku udziału w postępowaniu opisanego w Rozdziale V RKO.

Uwaga #1: Maksymalne doświadczenie, jakie można przedstawić w tym kryterium, to dwadzieścia (20) wykonanych prac. Przedstawienie dwudziestu (20) lub więcej referencji będzie skutkowało przyznaniem maksymalnej liczby punktów w tym kryterium.

Uwaga #2: Sumowaniu podlega doświadczenie max 3 osób skierowanych do realizacji zamówienia. W przypadku wskazania w wykazie więcej niż trzech (3) osób skierowanych do realizacji zamówienia, Zamawiający weźmie pod uwagę w tym kryterium tylko trzy osoby, z największym wykazanym doświadczeniem.

Zakres prac	Imię i nazwisko	Posiadane doświadczenie (podmiot na rzecz którego były wykonywane prace, data wykonania, opis wykonanych prac)	Podstawa dysponowania
renowacja drewnianej stolarki o profilach i konstrukcji historycznej w obiektach wpisanych do rejestru zabytków	1	
		2	
		3	

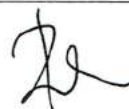
 17



Projekt współfinansowany z Narodowego Funduszu Rewaloryzacji Zabytków Krakowa

		4	
		5	
		6	
		7	
		8	
		9	
		10	
		11	
		12	
		13	



Projekt współfinansowany z Narodowego Funduszu Rewaloryzacji Zabytków Krakowa

		14	
		15	
		16	
		17	
		18	
		19	
		20	

Miejscowość, data i podpis Wykonawcy

* w przypadku braku dokumentów potwierdzających należyte wykonanie usługi, Zamawiający odrzuci ofertę.



Projekt współfinansowany z Narodowego Funduszu Rewaloryzacji Zabytków Krakowa

Załącznik nr 8 do RKO

Harmonogram rzeczowo-finansowy

Prace zostaną wykonane w terminie do dnia za kwotę netto (słownie:)
..... tj. brutto (słownie).....

Miejscowość, data i podpis Wykonawcy

Załącznik nr 9 do RKO

Oświadczenie o braku powiązań osobowych i kapitałowych

Oświadczam, że ani ja, ani reprezentowany oferent, ani osoby upoważnione do zaciągania zobowiązań wobec oferenta nie są powiązane osobowo ani kapitałowo z Parafią rzymskokatolicką pw. Św. Bartłomieja Apostoła w Krakowie - Mogile, Kraków Klasztorna 11.

Miejscowość, data i podpis Wykonawcy

Załącznik nr 10 do RKO

Oświadczenie o niepodleganiu wykluczeniu oraz spełnianiu warunków udziału w postępowaniu

Oświadczam, że spełniam warunki udziału w postępowaniu określone przez Zamawiającego w Regulaminie Konkursu Ofert z dnia 03 lipca 2018 r. (dalej jako: „RKO”), oraz że nie podlegam wykluczeniu z postępowania na podstawie zapisów RKO oraz że nie zachodzą w stosunku do mnie podstawy wykluczenia z postępowania.

Miejscowość, data i podpis Wykonawcy

Kraków, 15.04.2021r.

o. Bartłomiej Waldemar Rodziewicz OCist

Zatwierdzam

o. Bartłomiej Waldemar Rodziewicz OCist
administrator parafii rzymskokatolickiej
pw. św. Bartłomieja Apostoła w Krakowie, Klasztorna 11

WZÓR UMOWY

na wykonanie prac konserwatorskich, restauratorskich i prac budowlanych w kościele św. Bartłomieja Apostoła

zawarta w dniu [] r. w Krakowie, pomiędzy:
reprezentowaną przez:

1. [] – [],
2. [] – [],

zwanym dalej „Zamawiającym”,

a

[], z siedzibą w [...], reprezentowaną przez:

1. [] – [],
2. [] – [],

zwaną dalej „Wykonawcą”,

zwanymi dalej z osobna „Stroną”, łącznie zaś „Stronami”.

§ 1 Przedmiot Umowy

1. Zgodnie z wynikiem przeprowadzonego postępowania o udzielenie zamówienia prowadzonego na podstawie Regulaminu Konkursu Ofert z dnia 20 lipca 2020 r. oraz przedłożoną przez Wykonawcę ofertą z dnia [...], (dalej jako: „Oferta”), Zamawiający zleca, a Wykonawca przyjmuje do wykonania przedmiot zamówienia, obejmujący wykonanie prac drogowych i towarzyszących w obszarze objętym projektem budowlanym dla zadania realizowanego w ramach inwestycji pn.:
Wykonanie prac konserwatorskich, restauratorskich i prac budowlanych w kościele św. Bartłomieja Apostoła w zakresie renowacji 12 sztuk stolarki okiennej 2 szt. drzwi zewnętrznych do krucht
- zgodnie ze specyfikacją określoną w ww. Regulaminie Konkursu Ofert z dnia 15 kwietnia 2021 r., (dalej jako: „Przedmiot zamówienia”), a Zamawiający zobowiązuje się Przedmiot zamówienia od Wykonawcy odebrać i zapłacić za jego wykonanie umówione wynagrodzenie (łącznie z Przedmiotem zamówienia dalej jako: „Przedmiot Umowy”).
2. Szczegółowy zakres rzeczowy Przedmiotu zamówienia określa Opis przedmiotu zamówienia zawarty w Regulaminie konkursu ofert oraz dokumentacja projektowa, które wraz z Ofertą stanowią załączniki do niniejszej Umowy.
3. Wykonawca oświadcza, że zapoznał się i przeanalizował treść Umowy wraz ze wszystkimi jej załącznikami i nie zgłosił oraz nie będzie zgłaszać żadnych zastrzeżeń co do jej kompletności i treści, oraz że ma doświadczenie w realizacji podobnych dostaw i zna wymagania potrzebne do wykonania Przedmiotu Umowy zgodnie z jego przeznaczeniem i zapewnienia jego pełnej funkcjonalności. Wykonawca oświadcza, że posiada całokształt informacji, których znajomość była konieczna do przygotowania i złożenia oferty na wykonawstwo.

§ 2 Obowiązki Wykonawcy

1. Do obowiązków Wykonawcy w ramach Przedmiotu Umowy należy w szczególności:
W zakresie renowacji 12 szt. stolarki okiennej
 - Demontaż skrzydeł okiennych i ewentualnie całych okien zgodnie z zaleceniami komisji konserwatorskiej wraz z osadzeniem skrzydeł/okien zastępczych
 - Odczyszczenie z zabrudzeń, usunięcie przemałowań i niewłaściwych kitów i fleków
 - Dezynfekcja, dezynsekcja i impregnacja wzmacniająca
 - Wymiana zniszczonych fragmentów drewna, wzmocnienie połączeń stolarskich i uzupełnienia kitem i flekami, wymiana kitów przy szybach

- Zabezpieczenie drewna przed działaniem czynników atmosferycznych
- Wymiana obróbek blacharskich (okapniki) na nowe wykonane z miedzi
- Odczyszczenie okuć zawiasów i zamków, wymiana skorodowanych części i usprawnienie ich tak, aby spełniały parametry techniczne, pomalowanie tych elementów
- Po renowacji osadzenie zdemontowanych skrzydeł/okien

W zakresie renowacji 2 szt drzwi zewnętrznych (do krucht) :

- Demontaż skrzydeł drzwiowych i osadzenie drzwi zastępczych
 - Odczyszczenie z zabrudzeń, usunięcie przemałowań i niewłaściwych kitów i fleków
 - Dezynfekcja, dezynsekcja i impregnacja wzmacniająca
 - Wymiana zniszczonych fragmentów drewna, wzmocnienie połączeń stolarskich i uzupełnienia kitem i flekami
 - Zabezpieczenie drewna przed działaniem czynników atmosferycznych
 - Odczyszczenie okuć zawiasów i zamków, wymiana skorodowanych części i usprawnienie ich tak, aby spełniały parametry techniczne, pomalowanie tych elementów
 - Po renowacji osadzenie zdemontowanych skrzydeł
2. Wykonawca oświadcza, że Przedmiot Umowy zostanie wykonany z najwyższą starannością, pod nadzorem i przy zaangażowaniu do prac wykwalifikowanego personelu, posiadającego stosowne umiejętności.
 3. Wykonawca oświadcza, że przed zawarciem Umowy zapoznał się z dokumentacją projektową, warunkami lokalnymi dla realizacji Przedmiotu zamówienia, w tym w szczególności: z możliwością urządzenia zaplecza robót, możliwościami zasilania w energię elektryczną, wodę oraz inne media, z możliwościami dojazdu do terenu robót, stanem dróg dojazdowych itp., stanem zainwestowania działki, i w związku z tym nie wnosi i nie będzie podnosił w przyszłości żadnych zastrzeżeń.
 4. Wykonawca przyjmuje do wiadomości, że na placu robót mogą być obecni i prowadzić prace także inni wykonawcy. Wykonawca zobowiązany jest stosować się do poleceń kierownika budowy oraz w niezbędnym zakresie współpracować z innymi wykonawcami.
 5. Wykonawca przyjmuje do wiadomości, że zakres prac może ulegać nieznacznym modyfikacjom, stosownie do uwag i zaleceń kierownika budowy, komisji konserwatorskich, badacza architektury, inwestorskiego nadzoru konserwatorskiego oraz inspektora nadzoru inwestorskiego.
 6. Zamawiający na czas realizacji robót udostępni Wykonawcy punkt poboru energii elektrycznej i wody, a Wykonawca zobowiązany będzie do poniesienia opłat za media zużyte od czasu przekazania mu terenu robót do czasu ostatecznego zakończenia robót i podpisania przez strony bezusterkowego protokołu odbioru. W razie uchylania się przez Wykonawcę od tego obowiązku Zamawiający będzie uprawniony do potrącenia tych kosztów z należności, do zapłaty których na rzecz Wykonawcy zobowiązany będzie Zamawiający.
 7. Przedmiot Zamówienia wykonany zostanie z materiałów dostarczonych przez Wykonawcę, zgodnie z Dokumentacją projektową.
 8. Materiały, o których mowa w ust. powyżej powinny odpowiadać co do jakości wymaganiom określonym ustawą z dnia 16 kwietnia 2004 r. o wyrobach budowlanych (Dz.U. 2019 poz. 266, z późn.zm.).
 9. Na każde żądanie Zamawiającego Wykonawca obowiązany jest okazać, w stosunku do wskazanych materiałów dane lub dokumenty potwierdzające spełnienie wymagań, o których mowa w ust. powyżej, w tym w szczególności certyfikaty zgodności z polską normą lub aprobatą techniczną każdego używanego w trakcie prac wyrobu, potwierdzające parametry techniczne w tym np. wyniki oraz protokoły badań, sprawozdań i prób dotyczących realizowanego Przedmiotu zamówienia.
 10. Wykonawca zobowiązany jest do przestrzegania przepisów bhp, przepisów p. poż. oraz do ponoszenia pełnej odpowiedzialności na zasadzie ryzyka za stan i przestrzeganie przepisów bhp, ochronę p. poż. i dozór mienia na terenie robót, jak i za wszelkie szkody powstałe w trakcie trwania robót na terenie przejętym od Zamawiającego lub mających związek z prowadzonymi robotami, na zasadzie ryzyka.

11. Wykonawca zobowiązany jest do terminowego wykonania i przekazania do eksploatacji Przedmiotu zamówienia oraz oświadczenia, że prace i roboty ukończone przez niego są całkowicie zgodne z Umową i odpowiadają potrzebom, dla których są przewidziane według Umowy.
12. Wykonawca zobowiązany jest do ponoszenia pełnej odpowiedzialności na zasadzie ryzyka za szkody oraz następstwa nieszczęśliwych wypadków pracowników, współpracowników, podwykonawców itp. oraz osób trzecich, powstałe w związku z prowadzonymi robotami, w tym także ruchem pojazdów.
13. Wykonawca zobowiązany jest do zabezpieczenia instalacji, urządzeń i obiektów na terenie robót i w jej bezpośrednim otoczeniu, przed ich zniszczeniem lub uszkodzeniem w trakcie wykonywania robót.
14. Wykonawca zobowiązany jest do dbania o porządek na terenie robót oraz utrzymywanie terenu robót w należytym stanie i porządku oraz w stanie wolnym od przeszkód komunikacyjnych.
15. Wykonawca zobowiązany jest do uporządkowania terenu robót po zakończeniu robót, zaplecza robót, jak również terenów sąsiadujących zajętych lub użytkowanych przez Wykonawcę w tym dokonania na własny koszt renowacji zniszczonych lub uszkodzonych w wyniku prowadzonych prac obiektów, fragmentów terenu dróg, nawierzchni lub instalacji.
16. Wykonawca zobowiązany jest do kompletowania w trakcie realizacji robót wszelkiej dokumentacji, w tym zdjęciowej, zgodnie z przepisami Prawa budowlanego, wymogami pozwoleń konserwatorskich oraz przygotowania do odbioru końcowego kompletu dokumentacji powykonawczej, a także w trzech egzemplarzach sprawozdania z prac odpowiadającej ww. wymogom.
17. Wykonawca zobowiązany jest do usunięcia wszelkich wad i usterek stwierdzonych przez nadzór inwestorski w trakcie trwania robót w terminie wskazanym przez Zamawiającego.
18. Wykonawca zobowiązany jest do ponoszenia wyłącznej odpowiedzialności na zasadzie ryzyka za wszelkie szkody będące następstwem niewykonania lub nienależytego wykonania Umowy, które to szkody Wykonawca zobowiązuje się pokryć w pełnej wysokości.
19. Wykonawca zobowiązany jest do niezwłocznego informowania Zamawiającego o problemach technicznych lub okolicznościach, które mogą wpłynąć na jakość prac/robót lub termin zakończenia prac/robót; w tym w szczególności na terminy wynikające z Harmonogramu Prac.
20. Wykonawca zobowiązany jest zapewnić wykonanie i kierowanie robotami objętymi Umową przez osoby posiadające stosowne kwalifikacje zawodowe.
21. W wykonaniu obowiązku, o którym mowa w ust. powyżej Wykonawca zapewni potencjał osobowy niezbędny dla prawidłowego wykonania Umowy, posiadający niezbędne doświadczenie
22. Wykaz osób posiadających w/w doświadczenie, wchodzących w skład Zespołu Wykonawcy wraz z kopiami dokumentów potwierdzających, stanowi załącznik do niniejszej Umowy.
23. Wykonawca nie może bez pisemnej zgody Zamawiającego (forma pod rygorem nieważności) powierzyć wykonania Przedmiotu Umowy lub jej części, innym osobom aniżeli wskazane powyżej. Zmiana którejkolwiek z osób, o których mowa w powyższym ustępie w trakcie realizacji Przedmiotu zamówienia, musi być uzasadniona przez Wykonawcę na piśmie i wymaga zaakceptowania przez Zamawiającego. Zamawiający zaakceptuje taką zmianę w terminie 7 dni od daty przedłożenia propozycji wyłącznie wtedy, gdy kwalifikacje i doświadczenie wskazanych osób będą spełniać warunki postawione w tym zakresie w Regulaminie Konkursu Ofert.
24. Wykonawca zapewnia, że wszystkie osoby wyznaczone przez niego do realizacji niniejszej Umowy posiadają odpowiednie kwalifikacje oraz przeszkolenia wymagane przepisami prawa.
25. Wykonawca ponosi wyłączną odpowiedzialność za:
 - 1) przeszkolenie zatrudnionych przez siebie lub zaangażowanych do wykonania Umowy osób w zakresie BHP,
 - 2) posiadanie przez te osoby wymaganych badań lekarskich,
 - 3) przeszkolenie stanowiskowe tych osób.
26. Wykonawca jest obowiązany odsunąć od wykonywania pracy każdą osobę, która przez swój brak kwalifikacji lub z innego powodu zagraża w jakikolwiek sposób należytemu wykonaniu Umowy.
27. Wykonawca jest odpowiedzialny za działania i zaniechania osób, z pomocą których wykonuje Umowę, jak za działania i zaniechania własne.



28. Wykonawca odpowiada za dobór podwykonawców lub dalszych podwykonawców pod względem wymaganych kwalifikacji, a także za jakość i terminowość prac przez nich wykonanych, jak za działania własne. Wykonawca ponosi wobec Zamawiającego pełną odpowiedzialność na zasadzie ryzyka, za roboty, które wykonuje przy pomocy Podwykonawców lub dalszych podwykonawców. Niezależnie od powyższego Wykonawca przyjmuje na siebie obowiązek pełnienia funkcji koordynacyjnych w zakresie podwykonawstwa.

§ 3 Oświadczenia Wykonawcy

1. Wykonawca oświadcza, że posiada wiedzę i doświadczenie niezbędne do należytego wykonania Umowy, w tym do współpracy z Zamawiającym i zobowiązuje się wykonać ją z najlepszą wiedzą i doświadczeniem oraz z zachowaniem najwyższej staranności, z uwzględnieniem jej zawodowego charakteru, a także z uwzględnieniem obowiązujących przepisów prawa, reguł wykonywania czynności objętych Umową oraz z zachowaniem reguł, standardów i dobrych praktyk obowiązujących w branży.
2. Wykonawca zobowiązuje się wykonać Umowę dbając o interesy Zamawiającego oraz z uwzględnieniem zabytkowego charakteru budynku i obiektów wokół, potrzeb i wskazań merytorycznych Zamawiającego lub upoważnionych przez Zamawiającego osób. W tym celu Wykonawca:
 - 1) uwzględni wymagania wynikające z dokumentów przekazanych przez Zamawiającego;
 - 2) uwzględni wytyczne wynikające z komisji konserwatorskich,
 - 3) w sytuacjach wątpliwych powstrzyma się od wykonania prac mogących uszkodzić zabytkową substancję budynku i niezwłocznie zasygnalizuje konieczność podjęcia decyzji przez komisję konserwatorską co do sposobu kontynuowania robót
 - 4) będzie prowadził niezbędne konsultacje z upoważnionymi przedstawicielami Zamawiającego oraz uwzględni zgłaszane przez nich wnioski, propozycje i uwagi, a w razie niemożności lub niecelowości ich uwzględnienia - wskaże umotywowane przyczyny braku możliwości ich uwzględnienia lub ryzyka związane z ich uwzględnieniem;
 - 5) będzie proponował możliwe warianty rozwiązań i uzgadniał z Zamawiającym najbardziej optymalne rozwiązania związane z opracowaniem dokumentów na potrzeby realizacji Umowy;
 - 6) będzie na bieżąco informował Zamawiającego o postępie i zaawansowaniu prac oraz będzie sygnalizował ewentualne, choćby potencjalne ryzyka;
 - 7) będzie stawał się w siedzibie Zamawiającego na jego wezwania.
3. W przypadku zgłoszenia przez Zamawiającego uzasadnionych uwag lub zastrzeżeń do działań/zaniechań Wykonawcy lub opracowywanych przez Wykonawcę treści, opinii, analiz, Wykonawca zobowiązuje się do ich poprawy, zmiany lub uzupełnienia w odpowiednim, rozsądnym i uzasadnionym okolicznościami terminie wyznaczonym przez Zamawiającego.
4. Jeśli chodzi o jakiegokolwiek kontrole, inspekcje, zatwierdzenia i płatności, o których mowa w niniejszej Umowie, to:
 - 1) nie należy ich interpretować jako akceptacji wadliwych materiałów, prac, robót lub wykonawstwa przez Zamawiającego;
 - 2) nie będą one stanowiły akceptacji wykonania przedmiotu Umowy lub jego części przez Wykonawcę;
 - 3) nie będą zwalniały Wykonawcy z jakichkolwiek zobowiązań wynikających z niniejszej Umowy.

§ 4 Obowiązki Zamawiającego

1. Zamawiający zobowiązuje się do:
 - a) przekazania Wykonawcy odpowiednich oświadczeń oraz dokumentów wymaganych przepisami prawa, po zgłoszeniu zapotrzebowania na nie przez Wykonawcę;
 - b) ustanowienia inspektora nadzoru inwestorskiego branży robót ogólnobudowlanych,
 - c) ustanowienia kierownika budowy i przekazania mu dzienników budowy;
 - d) akceptacji lub zgłoszenia przez Zamawiającego, pisemnego zastrzeżenia do projektu umowy o podwykonawstwo;

- e) uczestnictwa z ramienia Zamawiającego w naradach technicznych osoby posiadającej odpowiednie umocowanie prawne, przy czym terminy narad wyznaczał będzie Zamawiający w częstotliwości uwzględniającej bieżące okoliczności i potrzeby;
- f) zapewnienia nadzoru autorskiego w stosunku do Dokumentacji projektowej, w szczególności polegającego na wprowadzaniu zmian w dokumentacji projektowej;
- g) uczestnictwa z ramienia Zamawiającego w odbiorach częściowych i końcowych osoby posiadającej odpowiednie umocowanie prawne;
- h) wyznaczenia daty rozpoczęcia czynności odbioru końcowego robót stanowiących Przedmiot zamówienia;
- i) terminowej zapłaty wynagrodzenia za należycie wykonane i odebrane prace/roboty.

§ 5 Ubezpieczenia

1. Wykonawca zobowiązuje się, że ubezpieczy na własny koszt i zapewni ciągłość ubezpieczenia (lub spowoduje taki stan) od Odpowiedzialności Cywilnej z tytułu prowadzenia działalności i posiadanego mienia (OC Ogólne).
2. Wykonawca oświadcza, że posiada i będzie kontynuował w/w ubezpieczenie przez cały okres realizacji Umowy i że ubezpieczenie to będzie obejmowało odpowiedzialność cywilną za wszelkie szkody powstałe w związku z prowadzoną profesjonalną działalnością. Ubezpieczenie będzie obejmowało zarówno szkody rzeczowe, jak i na osobie, powstałe w związku z odpowiedzialnością kontraktową Wykonawcy.
3. Suma ubezpieczenia, w okresie realizacji Umowy wynosić będzie co najmniej 30.000,00 zł na jedno zdarzenie i wszystkie zdarzenia.
4. Jeżeli Wykonawca nie zawrze ubezpieczenia, o którym mowa w ustępach powyżej lub nie będzie kontynuował wyżej wymienionego ubezpieczenia, Zamawiający może zawrzeć takie ubezpieczenie lub przedłużyć je we własnym imieniu na koszt Wykonawcy. W takim przypadku Zamawiający ma prawo zmniejszyć wynagrodzenie przypadające Wykonawcy na podstawie niniejszej Umowy lub inne należności przypadające Zamawiającemu od Wykonawcy o kwotę stanowiącą równowartość kosztów związanych z zawarciem lub przedłużeniem ubezpieczenia.
5. Polisę potwierdzającą zawarcie przez Wykonawcę w/w umowy ubezpieczenia zostanie przedłożona Zamawiającemu w terminie 7 dni od dnia zawarcia niniejszej Umowy.

§ 6 Terminy wykonania i odbiory

1. Wykonawca wykona Umowę terminie do dnia 20 października 2021r.
2. W przypadku stwierdzenia podczas odbioru wad i usterek, Zamawiający wyznaczy termin na ich usunięcie.
3. W przypadku nieusunięcia przez Wykonawcę w wyznaczonym terminie wad i usterek Zamawiającemu przysługuje prawo powierzenia usunięcia tych wad i usterek osobie trzeciej. Koszt takich poprawek będzie obciążał Wykonawcę. Zamawiającemu przysługuje uprawnienie do potrącenia tych kosztów z należnego Wykonawcy Wynagrodzenia lub innych należności przypadających Zamawiającemu od Wykonawcy.
4. Nie dopuszcza się nieuzasadnionych przerw w realizacji Umowy. W przypadku wystąpienia okoliczności niezależnych od stron o obiektywnym charakterze, skutkujących niemożliwością dotrzymania wyznaczonego terminu rozpoczęcia i/lub zakończenia Umowy (np. skrajnie niesprzyjających warunków atmosferycznych), termin ten może ulec przedłużeniu o czas występowania tych okoliczności, jednak nie dłużej niż o 30 dni. Okoliczności te Wykonawca zobowiązany jest dokumentować w formie pisemnych notatek ze szczegółowym opisem, osobno za każdy dzień występowania i na bieżąco uzyskiwać ich potwierdzenie poprzez podpis osoby uprawnionej do reprezentowania Zamawiającego.
5. Z zastrzeżeniem postanowień ust. 4 powyżej, w przypadku opóźnienia terminu rozpoczęcia prac powyżej 7 dni roboczych lub przerw w realizacji Umowy przekraczających łącznie okres 7 dni roboczych, Zamawiającemu przysługuje uprawnienie do rozwiązania Umowy ze skutkiem natychmiastowym z winy Wykonawcy.



6. Zmiana terminu wykonania poszczególnych etapów Umowy lub elementów robót, wynikających z Harmonogramu prac, która nie powoduje wydłużenia okresu realizacji Przedmiotu zamówienia, wymaga zgody Zamawiającego wyrażonej na piśmie pod rygorem nieważności. Zmiana ta musi zostać przez Wykonawcę uzasadniona. Zamawiający ustosunkuje się do zmian zaproponowanych przez Wykonawcę bez zbędnej zwłoki, uzasadniając swoje stanowisko w razie odmowy ich uwzględnienia.
7. Przed zmianą terminu, o której mowa w ust. 6 powyżej, Wykonawca przedłoży Zamawiającemu do uzgodnienia zaktualizowany Harmonogram prac.
8. Przedmiot zamówienia uważa się za wykonany w dacie podpisania przez Strony protokołu odbioru końcowego.

§ 7 Wynagrodzenie

1. Za należyte wykonanie Umowy Zamawiający zapłaci Wykonawcy łączne wynagrodzenie ryczałtowe w wysokości [...] PLN netto, co stanowi [...] PLN brutto (dalej jako: „Wynagrodzenie”).
2. Wynagrodzenie będzie płatne na podstawie częściowych faktur VAT, wystawianych za zgodą Zamawiającego, w oparciu o pozytywny protokół odbioru częściowego, podpisany przez przedstawiciela Zamawiającego oraz inspektora nadzoru, Wykonawcę, podwykonawcę, Kierownika Budowy, przedstawiciela Miejskiego Konserwatora Zabytków i sporządzany na podstawie realizacji poszczególnych etapów prac wskazanych formularzu cenowym
3. Faktura końcowa zostanie wystawiona po bezusterkowym podpisaniu protokołu odbioru końcowego.
4. Wynagrodzenie płatne będzie bezgotówkowo, na wskazany przez Wykonawcę rachunek bankowy w terminie do 30 dni od daty otrzymania przez Zamawiającego prawidłowo wystawionej faktury VAT.
5. Za datę dokonania płatności Strony uznają datę skutecznego obciążenia rachunku bankowego Zamawiającego.
6. Podatek VAT, o ile jego stawka, ulegnie zmianie, będzie naliczony według stawek VAT obowiązujących na terenie Rzeczypospolitej Polskiej w dniu wystawienia faktury.
7. Dopuszcza się dokonywanie potrąceń przez Zamawiającego.

§ 8 Klauzula poufności

1. Wykonawca zobowiązuje się zachować w tajemnicy wszelkie informacje uzyskane w związku z wykonaniem Umowy, dotyczące Zamawiającego oraz przedmiotu Umowy, w tym przekazaną Wykonawcy dokumentację, informacje prawne, techniczne, merytoryczne i finansowe.
2. Wykonawca zobowiązuje się bez uprzedniej pisemnej (forma pod rygorem nieważności) zgody Zamawiającego do nieudzielania informacji oraz nieujawniania osobom trzecim treści dokumentów dotyczących realizacji niniejszej Umowy.
3. Wykonawca zobowiązuje się do działań mających na celu zachowanie poufnego charakteru wyżej określonych dokumentów i informacji przez swoich pracowników, współpracowników i pełnomocników.
4. Obowiązek zachowania tajemnicy, o którym mowa w ust. 1-3, jest bezterminowy i wiąże Wykonawcę także po wygaśnięciu lub rozwiązaniu niniejszej Umowy.
5. W przypadku wygaśnięcia lub rozwiązania Umowy Wykonawca zobowiązany jest do niezwłocznego zwrotu wszelkich materiałów, które otrzymał w związku z wykonywaniem Umowy oraz do usunięcia takich informacji z pamięci komputerów i innych elektronicznych systemów pamięci wraz z wszelkimi ich kopiami.

§ 9 Gwarancja i rękojmia

1. Wykonawca oświadcza, że wykonany przez niego przedmiot Umowy będzie wolny od wad.
2. Wykonawca udziela Zamawiającemu gwarancji na wykonany Przedmiot zamówienia. Niniejsza Umowa stanowi dokument gwarancyjny.
3. Okres gwarancji na wykonany Przedmiot zamówienia wynosi 5 lat oraz dodatkowo na wbudowane materiały i urządzenia 2 lata, rozpoczynając swój bieg od daty podpisania protokołu bezusterkowego odbioru końcowego.

4. Niezależnie od uprawnień wynikających z gwarancji, Zamawiający może realizować uprawnienia z tytułu rękojmi. Zamawiającemu przysługują uprawnienia z tytułu rękojmi za wady fizyczne i prawne rzeczy zgodnie z postanowieniami Kodeksu cywilnego, z tym zastrzeżeniem, że Strony uznają, że okres rękojmi wynosi 5 lat i rozpoczyna bieg od daty podpisania bezusterkowego protokołu odbioru końcowego.
5. W okresie gwarancji i rękojmi Wykonawca, na wezwanie Zamawiającego zobowiązany będzie do nieodpłatnego usunięcia wszelkich wad lub usterek robót stwierdzonych przez Zamawiającego, w terminie wyznaczonym przez Zamawiającego, uwzględniającego możliwości techniczne i zasady sztuki budowlanej.
6. Warunkiem wykonania uprawnień z tytułu gwarancji jest wniesienie przez Zamawiającego pisemnego zawiadomienia o wykryciu wady lub usterek.
7. O wykryciu wady lub usterek Zamawiający zawiadomi Wykonawcę na piśmie, wyznaczając termin i miejsce oględzin. Istnienie wady lub usterek stwierdza się protokolarnie. Niestawiennictwo Wykonawcy w dacie i miejscu wskazanym przez Zamawiającego będzie równoznaczne z uznaniem przez Wykonawcę wad lub usterek zgłoszonych przez Zamawiającego.
8. Po bezskutecznym upływie terminu wyznaczonego przez Zamawiającego na usunięcie wad lub usterek Zamawiający będzie uprawniony, bez upoważnienia sądowego, do zlecenia usunięcia wad, usterek i naprawienia szkód nimi spowodowanych osobom trzecim, na koszt i ryzyko Wykonawcy, z zachowaniem uprawnień do naliczenia Wykonawcy kar umownych z tego tytułu i dochodzenia od niego odszkodowania uzupełniającego.
9. Strony mogą dokonać przeglądu gwarancyjnego w ostatnim miesiącu terminu gwarancji i rękojmi, a stwierdzone wówczas wady lub usterek Wykonawca usunie finalnie niezwłocznie w ramach rękojmi i gwarancji tj. w terminie nieprzekraczalnym do 30 dni od dokonania przeglądu gwarancyjnego, chyba że ze względów technicznych usunięcie ich we w/w terminie nie będzie możliwe. W takim przypadku Wykonawca zobowiązany jest dokonać usunięcia wad lub usterek w terminie wyznaczonym przez Zamawiającego, uwzględniającego możliwości techniczne i zasady sztuki budowlanej.
10. Zamawiający może dochodzić roszczeń także po upływie okresu gwarancji i rękojmi, jeżeli wady ujawniły się przed upływem tego okresu.
11. Uprawnienia z tytułu rękojmi za wady oraz z gwarancji obejmują także zakres Przedmiotu zamówienia zrealizowany przez Wykonawcę za pomocą Podwykonawców.
12. W okresie obowiązywania niniejszej Umowy, a także po jej wykonaniu, rozwiązaniu, wygaśnięciu lub odstąpieniu od Umowy przez którąkolwiek ze Stron, Wykonawca jest i będzie odpowiedzialny wobec Zamawiającego na zasadach uregulowanych w Kodeksie cywilnym za wszelkie szkody oraz roszczenia osób trzecich w przypadku, gdy będą one wynikać z wad przedmiotu Umowy lub niedołożenia należytej staranności przez Wykonawcę lub jego podwykonawcę przy wykonywaniu Umowy.
13. W przypadku wystąpienia, w okresie obowiązywania gwarancji i rękojmi, konieczności wykonania napraw niezaliczanych do napraw gwarancyjnych (w szczególności wynikających z działań osób trzecich), Wykonawca zobowiązany jest na zlecenie Zamawiającego do zrealizowania tych napraw w terminie ustalonym z Zamawiającym w cenach nie wyższych, niż przy realizacji Przedmiotu zamówienia. W przypadku odmowy wykonania tych napraw lub niedotrzymania terminu ich wykonania Zamawiający upoważniony jest do zlecenia przedmiotowego zakresu innemu podmiotowi na koszt i ryzyko Wykonawcy, co nie narusza uprawnień Zamawiającego wynikających z gwarancji oraz z rękojmi za wady Przedmiotu zamówienia.

§ 10 Dodatkowe zobowiązania

1. Zamawiający oświadcza, a Wykonawca przyjmuje do wiadomości, iż na terenie Zamawiającego, na którym będzie wykonywana Umowa, musi być przestrzegany obowiązek zachowania bezwzględnej trzeźwości. Obowiązek zachowania trzeźwości wyraża się: zakazem wnoszenia i spożywania alkoholu oraz innych środków odurzających na w/w terenie, zakazem stawiania się do pracy w stanie po spożyciu alkoholu lub w stanie nietrzeźwości oraz pod wpływem innych środków odurzających. Wykonawca zapewnia, iż zobowiąże swoich pracowników oraz inne osoby przy pomocy których wykonuje prace będące przedmiotem niniejszej Umowy (zwanych dalej łącznie także personelem Wykonawcy) do przestrzegania

 7

obowiązku zachowania trzeźwości oraz gwarantuje przestrzeganie przez w/w osoby obowiązku zachowania trzeźwości.

2. W przypadku stwierdzenia wśród personelu Wykonawcy spożycia alkoholu lub stanu nietrzeźwości albo stanu po zażyciu narkotyków i innych środków odurzających, osoba taka, w zależności od okoliczności w których zostanie stwierdzony ten stan, nie zostanie wpuszczona na teren Zamawiającego lub zostanie z tego terenu usunięta. Wykonawca zobowiązany jest odsunąć osobę, o której mowa wyżej, od wykonywania prac będących przedmiotem niniejszej Umowy ze skutkiem natychmiastowym, to jest od chwili, w której dopuściła się ona naruszenia obowiązku, bowiem osoba ta będzie miała bezwzględny zakaz wchodzenia i przebywania na terenie Zamawiającego.
3. Zamawiającemu przysługuje prawo naliczenia kary w wysokości 10.000 PLN (słownie: dziesięć tysięcy złotych) za każdy przypadek naruszenia obowiązku zachowania trzeźwości przez personel Wykonawcy w odniesieniu do kwestii dotyczących alkoholu, określonych w ust. 1 lub 2 powyżej z zastrzeżeniem zapisów ust. 4.
4. Zamawiający ma prawo do naliczenia kary umownej w wysokości 20.000 PLN (słownie: dwadzieścia tysięcy złotych) za każdy przypadek naruszenia obowiązków zachowania trzeźwości przez personel Wykonawcy w odniesieniu do kwestii dotyczących środków odurzających określonych w ust. 1 lub 2.
5. Postanowienie niniejszego paragrafu ma odpowiednie zastosowanie w przypadku, gdyby którykolwiek z pracowników lub innych osób, przy pomocy których Wykonawca wykonuje prace będące przedmiotem niniejszej Umowy, dopuścił się lub usiłował dopuścić się kradzieży/przywłaszczenia mienia Zamawiającego lub jakiegokolwiek innego podmiotu prowadzącego swą działalność gospodarczą na terenie Zamawiającego lub korzystającego z jego usług. W takim przypadku Zamawiającemu przysługuje prawo naliczenia kary umownej w wysokości 10.000 PLN (słownie: dziesięć tysięcy złotych) za każdy przypadek dopuszczenia się lub usiłowania kradzieży/przywłaszczenia mienia Zamawiającego lub jakiegokolwiek innego podmiotu korzystającego z usług Zamawiającego.
6. W przypadku, o którym mowa powyżej, Zamawiający poinformuje na piśmie Wykonawcę o zaistniałej sytuacji żądając od Wykonawcy poprawy dyscypliny wśród swojego personelu. Jeśli pomimo dwukrotnego informowania Wykonawcy o zaistniałych sytuacjach, o których mowa powyżej, personel Wykonawcy nadal nie będzie stosować się do dyscypliny pracy obowiązującej na terenie Zamawiającego, Zamawiającemu przysługuje prawo do odstąpienia od niniejszej Umowy w terminie 7 dni od daty stwierdzenia kolejnego uchybienia, ze skutkiem natychmiastowym z winy Wykonawcy. Niezależnie od tego czy i w jakim terminie Zamawiający skorzysta z zastrzeżonego wyżej prawa odstąpienia od niniejszej Umowy, Wykonawca zobowiązany jest odsunąć osobę, o której mowa wyżej, od wykonywania prac będących przedmiotem niniejszej Umowy ze skutkiem natychmiastowym, to jest od chwili w której dopuściła się ona naruszenia określonego w ust.5 powyżej, bowiem osoba ta będzie miała bezwzględny zakaz wchodzenia i przebywania na terenie Zamawiającego.
7. Kary umowne określone w niniejszym paragrafie nie wyłączają prawa Zamawiającego do dochodzenia odszkodowania przewyższającego zastrzeżoną karę umowną. Dodatkowo Wykonawca zobowiązuje się do zwrotu Zamawiającemu wszelkich kosztów poniesionych przez Zamawiającego w związku z zaistnieniem zdarzeń opisanych w niniejszym paragrafie.

§ 11 Osoby do kontaktu

1. Osobami wskazanymi przez Wykonawcę do kontaktów z Zamawiającym w związku z wykonaniem Umowy są:
 - (a), tel., adres e-mail:
 - (b), tel., adres e-mail:
2. Osobami wskazanymi przez Zamawiającego do kontaktów z Wykonawcą w związku z wykonaniem Umowy są:
 - (a), tel., adres e-mail:

3. Korespondencja między Stronami wymaga zachowania formy pisemnej. W bieżących sprawach związanych z wykonaniem Umowy strony dopuszczają kontakt oraz przysyłanie informacji i dokumentów za pomocą poczty elektronicznej.
4. Zmiana przez Strony osób określonych w ust. 1 i 2 nie stanowi zmiany Umowy i będzie skuteczna z chwilą zawiadomienia drugiej strony o zmianie tych osób.

§ 12 Odpowiedzialność cywilnoprawna

1. Strony uzgadniają, że naprawienie szkody powstałej w wyniku niewykonania lub nienależytego wykonania Umowy nastąpi przez zapłatę odszkodowania lub kar umownych, w przypadkach wskazanych w niniejszej Umowie.
2. Zamawiającemu przysługuje uprawnienie do dochodzenia odszkodowania przenoszącego wysokość zastrzeżonych kar umownych. W szczególności, jeżeli Zamawiający poniesie jakąkolwiek szkodę z przyczyn, chociażby w części leżących po stronie Wykonawcy, Wykonawca zobowiązuje się do jej naprawienia w całości.
3. Wykonawca ponosi pełną odpowiedzialność na zasadzie ryzyka, za wszelkie szkody wyrządzone Zamawiającemu, które wynikają z niewłaściwego wykonywania postanowień Umowy, w szczególności szkody wynikające z opóźnienia Wykonawcy w stosunku do terminów uzgodnionych Umową.
4. Wykonawca zobowiązany będzie do zapłaty na rzecz Zamawiającego następujących kar umownych:
 - 1) za nieterminową realizację Umowy tj. niedotrzymanie terminu, o którym mowa w § 6 ust. 1 Umowy - w wysokości 1% kwoty wynagrodzenia, o której mowa w § 7 ust. 1 Umowy za każdy rozpoczęty dzień opóźnienia;
 - 2) za opóźnienie w usunięciu wad lub usterek Przedmiotu zamówienia, stwierdzonych przy odbiorze lub w okresie rękojmi i gwarancji w stosunku do terminów wynikających z Umowy lub wyznaczonych przez Zamawiającego - w wysokości 1% kwoty wynagrodzenia, o której mowa w § 7 ust. 1 Umowy za każdy rozpoczęty dzień opóźnienia;
 - 3) za utrudnianie bądź uniemożliwianie pracy innym wykonawcom w sposób skutkujący powstaniem opóźnienia po stronie innych wykonawców - w wysokości 1% kwoty wynagrodzenia, o której mowa w § 7 ust. 1 Umowy za każdy rozpoczęty dzień opóźnienia po stronie innego wykonawcy.
5. W przypadku rozwiązania Umowy przez jedną ze Stron ze względu na okoliczności leżące po drugiej ze Stron, Strona rozwiązująca Umowę jest uprawniona do żądania zapłaty kary umownej w wysokości 20% kwoty wynagrodzenia, o której mowa w § 7 ust. 1 Umowy.
6. Za okoliczności uprawniające Zamawiającego do rozwiązania Umowy z winy Wykonawcy, Strony uznają w szczególności:
 - a) niewywiązywanie się przez Wykonawcę z ustalonego przez Strony Harmonogramu Prac;
 - b) utrudnianie bądź uniemożliwianie przez Wykonawcę pracy innym wykonawcom;
 - c) niestosowanie się przez Wykonawcę do uwag i zaleceń kierownika budowy, komisji konserwatorskich, archeologa, badacza architektury, inwestorskiego nadzoru konserwatorskiego oraz inspektora nadzoru inwestorskiego;
 - d) opóźnienie przez Wykonawcę terminu rozpoczęcia prac powyżej 7 dni roboczych lub przerwy w realizacji Umowy przez Wykonawcę przekraczających łącznie okres 7 dni roboczych;
 - e) niewywiązywanie się przez Wykonawcę z obowiązków wskazanych w § 2, § 3 lub § 5 niniejszej Umowy;
 - f) inne rażące przypadki naruszenia przez Wykonawcę postanowień niniejszej Umowy lub powszechnie obowiązujących przepisów prawa.
7. Zamawiający uprawniony jest do potrącenia przysługujących mu w stosunku do Wykonawcy kar umownych oraz innych wierzytelności, w szczególności z tytułów odszkodowawczych, z każdej wierzytelności, również nie wynikającej z niniejszej Umowy, przysługującej Wykonawcy względem Zamawiającego. Strony ustalają, że dla dokonania w/w potrącenia nie są wymagane żadne dodatkowe oświadczenia, a Wykonawca wyraża na takie potrącenie zgodę.
8. Kary umowne mogą być naliczane niezależnie od siebie.



9. Kary umowne należą się niezależnie od odstąpienia od Umowy i podlegają kumulacji.

§ 13 Zmiany umowy

1. Zamawiający przewiduje możliwość dokonania zmian w Umowie po jej zawarciu, pod warunkiem podpisania aneksu zaakceptowanego przez obie Strony. W szczególności Zamawiający, dopuszcza zmianę terminu realizacji Umowy w następujących przypadkach:
 - a) spowodowanych niekorzystnymi warunkami atmosferycznymi, w szczególności takimi jak: klęski żywiołowe, warunki atmosferyczne uniemożliwiające prowadzenie robót, przeprowadzanie prób i sprawdzeń, dokonywanie odbiorów, odkrycia przedmiotu względem którego powstanie przypuszczenie, że jest on zabytkiem, co oznaczać będzie konieczność wstrzymania robót lub takiego ich wykonania, aby zabytek nie został zniszczony, co będzie wymagało odpowiednich zmian w opracowaniach projektowych lub sposobie wykonania robót,
 - b) będących następstwem okoliczności leżących po stronie Zamawiającego, w szczególności takich jak: nieterminowe przekazanie terenu robót przez Zamawiającego, wstrzymanie robót przez Zamawiającego, konieczność dokonania zmian w dokumentacji projektowej,
 - c) z przyczyn niezależnych od Wykonawcy lub Zamawiającego, w szczególności w przypadku okoliczności wystąpienia siły wyższej lub z powodu działania osób trzecich, które to przyczyny każda ze Stron musi udokumentować,
 - d) czasu działania instytucji opiniujących, uzgadniających oraz wydających decyzje administracyjne w sytuacji zaistnienia konieczności uzyskania ww. stanowisk organów dla należytego wykonania zamówienia,
 - e) konieczności wykonania robót objętych zamówieniem dodatkowym, których wykonanie jest niezbędne do wykonania zamówienia podstawowego, skutkujące zmianą zakresu robót i/lub przedłużenia terminu realizacji zamówienia. Roboty objęte zamówieniem dodatkowym będą zlecane po zawarciu z Wykonawcą odrębnej umowy o zamówienie dodatkowe. Udzielenie zamówienia dodatkowego musi być poprzedzone sporządzeniem protokołu konieczności,
2. Nie stanowi istotnej zmiany umowy w rozumieniu m. in.:
 - 1) zmiana danych związanych z obsługą administracyjno-organizacyjną Umowy (np. zmiana nr rachunku bankowego);
 - 2) zmiany danych teleadresowych, zmiany osób wskazanych do kontaktów między Stronami.
3. Strona występująca o zmianę postanowień niniejszej umowy zobowiązana jest do udokumentowania zaistnienia okoliczności uzasadniających zmianę.
4. Wniosek o zmianę postanowień umowy musi być wyrażony na piśmie.
 - 1) warunkiem dokonania zmian jest złożenie wniosku przez stronę inicjującą zmianę, zawierającego: opis propozycji zmiany, uzasadnienie zmiany, opis wpływu zmiany na termin realizacji Umowy.
 - 2) zmiana umowy może nastąpić wyłącznie w formie aneksu.
5. Dla potrzeb niniejszej Umowy „siła wyższa” (dalej jako: „**Siła Wyższa**”) oznacza zdarzenie, którego wystąpienie jest niezależne od Stron i któremu nie mogą one zapobiec przy zachowaniu należytej staranności, a w szczególności: wojny, stany nadzwyczajne, klęski żywiołowe, epidemie, ograniczenia związane z kwarantanną, embargo, rewolucje, zamieszki i strajki.
6. Na czas działania siły wyższej obowiązki Strony, która nie jest w stanie wykonać danego obowiązku ze względu na działanie Siły wyższej, ulegają zawieszeniu.
7. Wszelkie zmiany i uzupełnienia niniejszej Umowy wymagają formy pisemnej pod rygorem nieważności.

§ 14 Postanowienia końcowe

1. W zakresie nieuregulowanym w Umowie mają zastosowanie właściwe przepisy w tym w szczególności: ustawa z dnia 23 kwietnia 1964 r. - Kodeks cywilny (Dz.U. 2019 poz. 1145, ze zm.) Kodeks cywilny, ustawa z dnia 7 lipca 1994 r. - Prawo budowlane (Dz.U. 2019 poz. 1186, ze zm.) oraz inne powszechnie obowiązujące przepisy prawa.
2. Załączniki do niniejszej Umowy stanowią jej integralną część.

3. Wykonawca nie może, bez uprzedniej pisemnej (forma pod rygorem nieważności) zgody Zamawiającego przenieść na osobę trzecią, jakichkolwiek wierzytelności, przysługujących mu wobec Zamawiającego, ani dokonać przekazu lub innego rozporządzenia wierzytelnością, które skutkowałyby podobnym rezultatem. Powyższy zakaz dotyczy także praw związanych z wierzytelnością, w szczególności roszczeń o odsetki.
4. Jeżeli którekolwiek z postanowień niniejszej Umowy są lub staną się nieważne lub nieskuteczne, nie narusza to ważności pozostałych postanowień Umowy. W przypadku nieważności lub bezskuteczności któregośkolwiek z postanowień Umowy, Strony zobowiązują się podjąć w dobrej wierze negocjacje celem zastąpienia nieważnego lub bezskutecznego postanowienia Umowy innym ważnym postanowieniem, mającym podobne konsekwencje dla Stron oraz uwzględniającym intencje Stron, przy wprowadzeniu do Umowy postanowienia uznanego za nieważne lub bezskuteczne.
5. Spory wynikłe z Umowy, w tym spory odnoszące się do jej istnienia lub ważności albo wynikłe w związku z rozwiązaniem Umowy, Strony poddają rozstrzygnięciu sądu powszechnego właściwego miejscowo dla siedziby Zamawiającego.
6. Umowę sporządzono w czterech jednobrzmiących egzemplarzach, trzy egzemplarze dla Zamawiającego i jeden egzemplarz dla Wykonawcy.

Zamawiający

Wykonawca

Załączniki do Umowy stanowią:

1. Dokumentacja projektowa
2. Harmonogram prac
3. Oferta Wykonawcy (wraz z załącznikami)
4. Pozwolenia
5. RKO



Przedmiar robót

Remont konserwatorski okien kościoła , drzwi krucht

Obiekt lub rodzaj robót: **Prace konserwatorskie**

Lokalizacja: **Kościół pw. Św. Bartłomieja , Kraków ul. Klasztorna 4**

Jednostka opracowująca kosztorys: **Zakład Usług Technicznych "KORYS" - Barbara Radoń oś. Oświecenia 17/18, 31-635
Kraków**

Data opracowania:
2020-09-29

Autor opracowania:
mgr inż. Barbara Radoń

.....

Przedmiar robót

Nr	Opis robót	Jm	Ilość
	Remont konserwatorski okien kościoła , drzwi krucht		
1	ELEWACJA WSCHODNIA		
1.1	Okno O1- nieotwierane, 12 - kwaterowe, prostokątne , szklenie szybą zespoloną , zewnętrzna szyba ornamentowa (wzór katedralny)		
1.1.1	Rozszklenie otworów okiennych , ramy drewniane	m2	0,51
1.1.2	Analogia - Oczyszczenie elementów drewnianych przy użyciu szczotek , dwustronnie Wyliczenie ilości robót:		
	0,27*2	0,540000	
	RAZEM:	0,540000	
		m2	0,54
1.1.3	Analogia- Uzupełnienie ubytków drewna	miejsce	6
1.1.4	Zagruntowanie drewna (poz 34)	m2	0,54
1.1.5	Wyszpachlowanie i wyszlifowanie powierzchni uprzednio zagruntowanych po raz pierwszy (poz 36) R = 1,300 M = 1,000 S = 1,000	m2	0,54
1.1.6	Wyszpachlowanie i wyszlifowanie powierzchni uprzednio zagruntowanych drugi raz (poz 36A) R = 1,300 M = 1,000 S = 1,000	m2	0,54
1.1.7	Analogia - Olejowanie stolarki pierwszy raz (poz 37)	m2	0,54
1.1.8	Olejowanie stolarki drugi raz (poz 37A)	m2	0,54
1.1.9	Szklenie ram okiennych szybą zespoloną ; zewnętrzna szyba ornamentowa, uzupełnienie kitów	m2	0,51
1.1.10	Naprawa okuć z częściową rekonstrukcją	kpl	1
1.1.11	Rusztowania ramowe zewnętrzne systemu "plettac Kombi", wysokość do 10`m R = 1,000 M = 1,000 S = 3,100 Wyliczenie ilości robót:		
	2,0*7,0	14,000000	
	RAZEM:	14,000000	
		m2	14,000
1.2	Okno O2- otwierane, dwuskrzydłowe , prostokątne , każde skrzydło podzielone na 6 - kwater , szklenie szybą zespoloną , zewnętrzna szyba ornamentowa (wzór katedralny)		
1.2.1	anal. Demontaż stolarki celem przewiezienia do pracowni konserwatorskiej z zapewnieniem maksymalnej ochrony substancji stolarki z uwzględnieniem przewozu do i z pracowni na miejsce ponownego montażu R = 1,500 M = 1,000 S = 1,000	m2	0,46
1.2.2	Analogia-Zabezpieczenie otworu płytą OSB na czas remontu	m2	1,17
1.2.3	Rozszklenie otworów okiennych , ramy drewniane	m2	0,71
1.2.4	Analogia - Odczyszczenie elementów drewnianych przy użyciu szczotek , dwustronnie Wyliczenie ilości robót:		
	0,46*2	0,920000	
	RAZEM:	0,920000	
		m2	0,92
1.2.5	Analogia- Uzupełnienie ubytków drewna	miejsce	4
1.2.6	Zagruntowanie drewna (poz 34)	m2	0,92
1.2.7	Wyszpachlowanie i wyszlifowanie powierzchni uprzednio zagruntowanych po raz pierwszy (poz 36)	m2	0,92
1.2.8	Wyszpachlowanie i wyszlifowanie powierzchni uprzednio zagruntowanych drugi raz (poz 36A)	m2	0,92
1.2.9	Analogia - Olejowanie stolarki pierwszy raz (poz 37)	m2	0,92
1.2.10	Olejowanie stolarki drugi raz (poz 37A)	m2	0,92
1.2.11	Szklenie ram okiennych szybą zespoloną ; zewnętrzna szyba ornamentowa, uzupełnienie kitów	m2	0,71
1.2.12	Naprawa okuć	kpl	1
1.2.13	Rusztowania ramowe zewnętrzne systemu "plettac Kombi", wysokość do 10`m R = 1,000 M = 1,000 S = 3,100 Wyliczenie ilości robót:		
	2,0*3,5	7,000000	
	RAZEM:	7,000000	
		m2	7,000

Nr	Opis robót	Jm	Ilość
2	ELEWACJA PÓŁNOCNA		
2.1	Okno O3, nieotwierane , prostokątne , dwukwaterowe		
2.1.1	Rozszklenie otworów okiennych , ramy drewniane	m2	0,54
2.1.2	Analogia -Odczyszczenie elementów drewnianych przy użyciu szczotek , dwustronnie Wyliczenie ilości robót:		
	0,21*2		0,420000
	RAZEM:		0,420000
2.1.3	Analogia- Uzupełnienie ubytków drewna	miejsce	7
2.1.4	Zagruntowanie drewna (poz 34)	m2	0,42
2.1.5	Wyszpachlowanie i wyszlifowanie powierzchni uprzednio zagruntowanych po raz pierwszy (poz 36)	m2	0,42
2.1.6	Wyszpachlowanie i wyszlifowanie powierzchni uprzednio zagruntowanych drugi raz (poz 36A)	m2	0,42
2.1.7	Analogia - Olejowanie stolarki pierwszy raz (poz 37)	m2	0,42
2.1.8	Olejowanie stolarki drugi raz (poz 37A)	m2	0,42
2.1.9	Szklenie ram okiennych szybą zespoloną ; zewnętrzna szyba ornamentowa, uzupełnienie kitów	m2	0,42
2.1.10	Naprawa okuć z częściową rekonstrukcją	kpl	1
2.1.11	Rusztowania ramowe zewnętrzne systemu "plettac Kombi", wysokość do 10`m R = 1,000 M = 1,000 S = 3,100 Wyliczenie ilości robót:		
	2,0*7,0		14,000000
	RAZEM:		14,000000
2.2	Okno O4- otwierane, 4-skrzydłowe , prostokątne , każde skrzydło podzielone na 6 - kwater , szklenie szybą zespoloną , zewnętrzna szyba ornamentowa (wzór katedralny)		
2.2.1	anal. Demontaż stolarki celem przewiezienia do pracowni konserwatorskiej z zapewnieniem maksymalnej ochrony substancji stolarki z uwzględnieniem przewozu do i z pracowni na miejsce ponownego montażu R = 1,500 M = 1,000 S = 1,000	m2	1,29
2.2.2	Anal. Zabezpieczenie otworu płytą OSB na czas remontu	m2	2,92
2.2.3	Rozszklenie otworów okiennych , ramy drewniane	m2	1,63
2.2.4	Analogia- Odczyszczenie elementów drewnianych przy użyciu szczotek , dwustronnie Wyliczenie ilości robót:		
	1,29*2		2,580000
	RAZEM:		2,580000
2.2.5	Analogia- Uzupełnienie ubytków drewna	miejsce	10
2.2.6	Zagruntowanie drewna (poz 34)	m2	2,58
2.2.7	Wyszpachlowanie i wyszlifowanie powierzchni uprzednio zagruntowanych po raz pierwszy (poz 36)	m2	2,58
2.2.8	Wyszpachlowanie i wyszlifowanie powierzchni uprzednio zagruntowanych drugi raz (poz 36A)	m2	2,58
2.2.9	Analogia - Olejowanie stolarki pierwszy raz (poz 37) Wyliczenie ilości robót:		
	1,29*2		2,580000
	RAZEM:		2,580000
2.2.10	Olejowanie stolarki drugi raz (poz 37A)	m2	2,58
2.2.11	Szklenie ram okiennych szybą zespoloną ; zewnętrzna szyba ornamentowa, uzupełnienie kitów	m2	1,63
2.2.12	Naprawa okuć	kpl	1
2.2.13	Rusztowania ramowe zewnętrzne systemu "plettac Kombi", wysokość do 10`m R = 1,000 M = 1,000 S = 3,100 Wyliczenie ilości robót:		
	2,0*3,5		7,000000
	RAZEM:		7,000000
2.3	Okno O5 nieotwierane, podzielone na 24 - kwatery, zamknięte ostrołukiem , szklenie szybą zespoloną , zewnętrzna szyba ornamentowa (wzór katedralny)		
2.3.1	Rozszklenie otworów okiennych , ramy drewniane /24 kwatery wsp. do R=3/ R = 3,000 M = 1,000 S = 1,000	m2	1,71

Nr	Opis robót	Jm	Ilość
2.3.2	Analogia- Odczyszczenie elementów drewnianych przy użyciu szczotek , dwustronnie , zamknięcie ostrołukiem R = 1,200 M = 1,000 S = 1,000 Wyliczenie ilości robót:		
	0,74*2		1,480000
	RAZEM:		1,480000
		m2	1,48
2.3.3	Analogia- Uzupełnienie ubytków drewna	miejsce	10
2.3.4	Zagruntowanie drewna (poz 34)	m2	1,48
2.3.5	Wyszpachlowanie i wyszlifowanie powierzchni uprzednio zagruntowanych po raz pierwszy (poz 36) R = 1,300 M = 1,000 S = 1,000	m2	1,48
2.3.6	Wyszpachlowanie i wyszlifowanie powierzchni uprzednio zagruntowanych drugi raz (poz 36A) R = 1,300 M = 1,000 S = 1,000	m2	1,48
2.3.7	Analogia - Olejowanie stolarki pierwszy raz (poz 37)	m2	1,48
2.3.8	Olejowanie stolarki drugi raz (poz 37A)	m2	1,48
2.3.9	Szklenie ram okiennych szybą zespoloną ; zewnętrzna szyba ornamentowa, uzupełnienie kitów /24 kwater , wsp. do R=3/ R = 2,000 M = 1,000 S = 1,000	m2	1,71
2.3.10	Naprawa okuć z częściową rekonstrukcją	kpl	1
2.3.11	Rusztowania ramowe zewnętrzne systemu "plettac Kombi", wysokość do 10`m R = 1,000 M = 1,000 S = 3,100 Wyliczenie ilości robót:		
	2,0*7,0*2		28,000000
	RAZEM:		28,000000
		m2	28,000
3	ELEWACJA ZACHODNIA		
3.1	Okno O6 nieotwierane, podzielone na 12 - kwater, szklenie szybą zespoloną , zewnętrzna szyba ornamentowa (wzór katedralny)		
3.1.1	Rozszklenie otworów okiennych , ramy drewniane /24 kwatery wsp. do R=3,0/ R = 3,000 M = 1,000 S = 1,000	m2	0,70
3.1.2	Analogia- Odczyszczenie elementów drewnianych przy użyciu szczotek , dwustronnie Wyliczenie ilości robót:		
	0,35*2		0,700000
	RAZEM:		0,700000
		m2	0,70
3.1.3	Analogia- Uzupełnienie ubytków drewna	miejsce	2
3.1.4	Zagruntowanie drewna (poz 34)	m2	0,70
3.1.5	Wyszpachlowanie i wyszlifowanie powierzchni uprzednio zagruntowanych po raz pierwszy (poz 36)	m2	0,70
3.1.6	Wyszpachlowanie i wyszlifowanie powierzchni uprzednio zagruntowanych drugi raz (poz 36A)	m2	0,70
3.1.7	Analogia - Olejowanie stolarki pierwszy raz (poz 37)	m2	0,70
3.1.8	Olejowanie stolarki drugi raz (poz 37A)	m2	0,70
3.1.9	Szklenie ram okiennych szybą zespoloną ; zewnętrzna szyba ornamentowa, uzupełnienie kitów /24 kwater , wsp. do R=2/ R = 2,000 M = 1,000 S = 1,000	m2	0,70
3.1.10	Naprawa okuć z częściową rekonstrukcją	kpl	1,00
3.1.11	Rusztowania ramowe zewnętrzne systemu "plettac Kombi", wysokość do 10`m R = 1,000 M = 1,000 S = 3,100 Wyliczenie ilości robót:		
	2,0*7,0*2		28,000000
	RAZEM:		28,000000
		m2	28,000
3.2	Okno O7 nieotwierane, podzielone na 9 - kwater, szklenie szybą zespoloną		
3.2.1	Rozszklenie otworów okiennych , ramy drewniane /9 kwater/	m2	0,75
3.2.2	Analogia- Odczyszczenie elementów drewnianych przy użyciu szczotek , dwustronnie R = 2,000 M = 1,000 S = 1,000 Wyliczenie ilości robót:		
	0,31*2		0,620000
	RAZEM:		0,620000
		m2	0,62
3.2.3	Zagruntowanie drewna (poz 34)	m2	0,62
3.2.4	Analogia- Uzupełnienie ubytków drewna	miejsce	5
3.2.5	Wyszpachlowanie i wyszlifowanie powierzchni uprzednio zagruntowanych po raz pierwszy (poz 36)	m2	0,62

Nr	Opis robót	Jm	Ilość
3.2.6	Wyszpachlowanie i wyszlifowanie powierzchni uprzednio zagruntowanych drugi raz (poz 36A)	m2	0,62
3.2.7	Analogia - Olejowanie stolarki pierwszy raz (poz 37)	m2	0,62
3.2.8	Olejowanie stolarki drugi raz (poz 37A)	m2	0,62
3.2.9	Szklenie ram okiennych szybą zespoloną , uzupełnienie kitów R = 1,500 M = 1,000 S = 1,000	m2	0,75
3.2.10	Naprawa okuć z częściową rekonstrukcją	kpl	1
3.2.11	Rusztowania ramowe zewnętrzne systemu "plettac Kombi", wysokość 10-15`m R = 1,000 M = 1,000 S = 3,100 Wyliczenie ilości robót: 2,0*15,5*2 62,000000 RAZEM: 62,000000	m2	62,000
3.3	Okno O8 nieotwierane, podzielone na 18 - kwater, szklenie szybą zespoloną		
3.3.1	Rozszklenie otworów okiennych , ramy drewniane /18 kwater/ R = 2,000 M = 1,000 S = 1,000	m2	0,68
3.3.2	Analogia- Odczyszczenie elementów drewnianych przy użyciu szczotek , dwustronnie R = 3,000 M = 1,000 S = 1,000 Wyliczenie ilości robót: 0,51*2 1,020000 RAZEM: 1,020000	m2	1,02
3.3.3	Zagruntowanie drewna (poz 34)	m2	1,02
3.3.4	Analogia- Uzupełnienie ubytków drewna	miejsce	6
3.3.5	Wyszpachlowanie i wyszlifowanie powierzchni uprzednio zagruntowanych po raz pierwszy (poz 36)	m2	1,02
3.3.6	Wyszpachlowanie i wyszlifowanie powierzchni uprzednio zagruntowanych drugi raz (poz 36A)	m2	1,02
3.3.7	Analogia - Olejowanie stolarki pierwszy raz (poz 37)	m2	1,02
3.3.8	Olejowanie stolarki drugi raz (poz 37A)	m2	1,02
3.3.9	Szklenie ram okiennych szybą zespoloną , uzupełnienie kitów R = 2,000 M = 1,000 S = 1,000	m2	0,68
3.3.10	Naprawa okuć z częściową rekonstrukcją	kpl	1
3.3.11	Rusztowania ramowe zewnętrzne systemu "plettac Kombi", wysokość do 10`m R = 1,000 M = 1,000 S = 3,100 Wyliczenie ilości robót: 2,0*10,0 20,000000 RAZEM: 20,000000	m2	20,000
4	ELEWACJA POŁUDNIOWA		
4.1	Okno O9 nieotwierane, podzielone na 24 - kwatery, szklenie szybą zespoloną , zewnętrzna szyba ornamentowa (wzór katedralny)		
4.1.1	Rozszklenie otworów okiennych , ramy drewniane /24 kwatery wsp. do R=3/ R = 3,000 M = 1,000 S = 1,000	m2	1,9
4.1.2	Anal. Zabezpieczenie otworu płytą OSB na czas remontu	m2	2,42
4.1.3	Analogia- Odczyszczenie elementów drewnianych przy użyciu szczotek , dwustronnie R = 1,200 M = 1,000 S = 1,000 Wyliczenie ilości robót: 0,52*2 1,040000 RAZEM: 1,040000	m2	1,04
4.1.4	Analogia- Uzupełnienie ubytków drewna	miejsce	10
4.1.5	Zagruntowanie drewna (poz 34)	m2	1,04
4.1.6	Wyszpachlowanie i wyszlifowanie powierzchni uprzednio zagruntowanych po raz pierwszy (poz 36) R = 1,300 M = 1,000 S = 1,000	m2	1,04
4.1.7	Wyszpachlowanie i wyszlifowanie powierzchni uprzednio zagruntowanych drugi raz (poz 36A) R = 1,300 M = 1,000 S = 1,000	m2	1,04
4.1.8	Analogia - Olejowanie stolarki pierwszy raz (poz 37)	m2	1,04
4.1.9	Olejowanie stolarki drugi raz (poz 37A)	m2	1,04
4.1.10	Szklenie ram okiennych szybą zespoloną ; zewnętrzna szyba ornamentowa, uzupełnienie kitów /24 kwater , wsp. do R=3/ R = 2,000 M = 1,000 S = 1,000	m2	1,9
4.1.11	Naprawa okuć z częściową rekonstrukcją	kpl	1

Nr	Opis robót	Jm	Ilość
4.1.12	Rusztowania ramowe zewnętrzne systemu "plettac Kombi", wysokość do 10`m R = 1,000 M = 1,000 S = 3,100 Wyliczenie ilości robót:		
	2,0*7,0*2		28,000000
	RAZEM:		28,000000
		m2	28,000
4.2	Okno O10- otwierane, 4-skrzydłowe , każde skrzydło podzielone na 6 - kwater , zamknięta łukiem , szklenie szybą zespoloną , zewnętrzna szyba ornamentowa (wzór katedralny)		
4.2.1	anal. Demontaż stolarki celem przewiezienia do pracowni konserwatorskiej z zapewnieniem maksymalnej ochrony substancji stolarki z uwzględnieniem przewozu do i z pracowni na miejsce ponownego montażu	m2	1,16
4.2.2	Anal. Zabezpieczenie otworu płytą OSB na czas remontu	m2	2,81
4.2.3	Rozszklenie otworów okiennych , ramy drewniane R = 2,000 M = 1,000 S = 1,000	m2	1,65
4.2.4	Analogia- Odczyszczenie elementów drewnianych przy użyciu szczotek , dwustronnie Wyliczenie ilości robót:		
	1,16*2		2,320000
	RAZEM:		2,320000
		m2	2,32
4.2.5	Analogia- Uzupełnienie ubytków drewna	miejsce	8
4.2.6	Zagruntowanie drewna (poz 34)	m2	2,32
4.2.7	Wyszpachlowanie i wyszlifowanie powierzchni uprzednio zagruntowanych po raz pierwszy (poz 36)	m2	2,32
4.2.8	Wyszpachlowanie i wyszlifowanie powierzchni uprzednio zagruntowanych drugi raz (poz 36A)	m2	2,32
4.2.9	Analogia - Olejowanie stolarki pierwszy raz (poz 37)	m2	2,32
4.2.10	Olejowanie stolarki drugi raz (poz 37A)	m2	2,32
4.2.11	Szklenie ram okiennych szybą zespoloną ; zewnętrzna szyba ornamentowa, uzupełnienie kitów R = 2,000 M = 1,000 S = 1,000	m2	1,65
4.2.12	Naprawa okuć	kpl	1
4.2.13	Rusztowania ramowe zewnętrzne systemu "plettac Kombi", wysokość do 10`m R = 1,000 M = 1,000 S = 3,100 Wyliczenie ilości robót:		
	2,0*5,0		10,000000
	RAZEM:		10,000000
		m2	10,000
4.3	Okno O11- otwierane, 4-skrzydłowe , każde skrzydło podzielone na 8 - kwater , zamknięta łukiem , szklenie szybą zespoloną , zewnętrzna szyba ornamentowa (wzór katedralny)		
4.3.1	Anal. Zabezpieczenie otworu płytą OSB na czas remontu	m2	3,92
4.3.2	anal. Demontaż stolarki celem przewiezienia do pracowni konserwatorskiej z zapewnieniem maksymalnej ochrony substancji stolarki z uwzględnieniem przewozu do i z pracowni na miejsce ponownego montażu	m2	1,71
4.3.3	Rozszklenie otworów okiennych , ramy drewniane R = 2,000 M = 1,000 S = 1,000	m2	2,21
4.3.4	Analogia- Odczyszczenie elementów drewnianych przy użyciu szczotek , dwustronnie R = 1,500 M = 1,000 S = 1,000 Wyliczenie ilości robót:		
	1,71*2		3,420000
	RAZEM:		3,420000
		m2	3,42
4.3.5	Analogia- Uzupełnienie ubytków drewna	miejsce	8
4.3.6	Zagruntowanie drewna (poz 34)	m2	3,42
4.3.7	Wyszpachlowanie i wyszlifowanie powierzchni uprzednio zagruntowanych po raz pierwszy (poz 36)	m2	3,42
4.3.8	Wyszpachlowanie i wyszlifowanie powierzchni uprzednio zagruntowanych drugi raz (poz 36A)	m2	3,42
4.3.9	Analogia - Olejowanie stolarki pierwszy raz (poz 37)	m2	3,42
4.3.10	Olejowanie stolarki drugi raz (poz 37A)	m2	3,42
4.3.11	Naprawa okuć	kpl	1
4.3.12	Szklenie ram okiennych szybą zespoloną ; zewnętrzna szyba ornamentowa, uzupełnienie kitów R = 2,000 M = 1,000 S = 1,000	m2	1,71

Nr	Opis robót	Jm	Ilość
4.3.13	Rusztowania ramowe zewnętrzne systemu "plettac Kombi", wysokość do 10`m R = 1,000 M = 1,000 S = 3,100 Wyliczenie ilości robót:		
	2,0*7,0		14,000000
	RAZEM:		14,000000
		m2	14,000
4.4	Okno O12- otwierane, 4-skrzydłowe , każde skrzydło podzielone na 8 - kwater , zamknięta łukiem , szklenie szybą zespoloną , zewnętrzna szyba ornamentowa (wzór katedralny)		
4.4.1	anal. Demontaż stolarki celem przewiezienia do pracowni konserwatorskiej z zapewnieniem maksymalnej ochrony substancji stolarki z uwzględnieniem przewozu do i z pracowni na miejsce ponownego montażu	m2	1,73
4.4.2	Anal. Zabezpieczenie otworu płytą OSB na czas remontu	m2	3,94
4.4.3	Rozszklenie otworów okiennych , ramy drewniane R = 2,000 M = 1,000 S = 1,000	m2	2,21
4.4.4	Analogia- Odczyszczenie elementów drewnianych przy użyciu szczotek , dwustronnie R = 1,500 M = 1,000 S = 1,000 Wyliczenie ilości robót:		
	1,73*2		3,460000
	RAZEM:		3,460000
		m2	3,46
4.4.5	Analogia- Uzupełnienie ubytków drewna	miejsce	8
4.4.6	Zagruntowanie drewna (poz 34)	m2	3,46
4.4.7	Wyszpachlowanie i wyszlifowanie powierzchni uprzednio zagruntowanych po raz pierwszy (poz 36)	m2	3,46
4.4.8	Wyszpachlowanie i wyszlifowanie powierzchni uprzednio zagruntowanych drugi raz (poz 36A)	m2	3,46
4.4.9	Analogia - Olejowanie stolarki pierwszy raz (poz 37)	m2	3,46
4.4.10	Olejowanie stolarki drugi raz (poz 37A)	m2	3,46
4.4.11	Szklenie ram okiennych szybą zespoloną ; zewnętrzna szyba ornamentowa, uzupełnienie kitów R = 2,000 M = 1,000 S = 1,000	m2	2,21
4.4.12	Naprawa okuć	kpl	1
4.4.13	Rusztowania ramowe zewnętrzne systemu "plettac Kombi", wysokość do 10`m R = 1,000 M = 1,000 S = 3,100 Wyliczenie ilości robót:		
	2,0*7,0		14,000000
	RAZEM:		14,000000
		m2	14,000
5	DRZWI DO KRUCHTY POŁUDNIOWEJ		
5.1	Drzwi do kruchty południowej		
5.1.1	Konserwacja drzwi do kruchty południowej / powierzchnia 2,30m2/	kpl	1
6	DRZWI DO KRUCHTY ZACHODNIEJ		
6.1	Drzwi do kruchty zachodniej		
6.1.1	Konserwacja drzwi do kruchty zachodniej	kpl	1



BIURO PROJEKTÓW I EKSPERTYZ

CCI Sp. z o. o.; ul. Robotnicza 69; 55-095 Mirków; Długoleśka; tel. (71)3152015; fax: (71)3467831; e-mail: cci@cci.com.pl

Informacja dotycząca bezpieczeństwa i ochrony zdrowia (BIOZ)

Temat: Projekt budowlano-konserwatorski remontu elementów konstrukcyjnych kościoła filialnego pw. św. Bartłomieja Apostoła w Mogile.

Obiekt: Kościół p.w. św. Bartłomieja Apostoła

Inwestor: Parafia Rzymsko-Katolicka p.w. św. Bartłomieja Apostoła

Adres: 31-979 Kraków, ul. Klasztorna 11
powiat: Kraków; województwo: małopolskie,
Dz. Nr: 229, jednostka ewid.: Nowa Huta, obręb: 47

opracował:

dr inż. Lech J. Engel
upr.bud.nr.172/63-Op, 148/64-Op,
nr.ewid. izby DOŚ/BO/3598/01.

dr inż. LECH J. ENGEL
Upr.bud.nr.148/64-Op - do projektowania,
Upr.bud.nr.172/63-Op - do kierowania robotami
Upr. mykologiczne nr 826/68
Rzecznik Stow. Konserw. Zabytków nr 120/94
Rzecznik Ministra Kultury w spec. konstrukcje
Rzecznik Budowlany nr centr rejestru 18-98/R
Rzecznik Budowlany PZITB nr. 1073-13
Członek Doln Izby Inż Bud nr DOS/BO/3598/01
Wrocław; ul. Juliana 40-29; tel. 071-355 71 70; 0603 67 22 10.

Wrocław; 15 października 2014r.

1. Obiekt stwarza następujące zagrożenia podczas realizacji prac remontowych.

- 1.1. Roboty rozbiórkowe i remontowe – obszar na którym będą prowadzone prace rozbiórkowe i remontowe należy uniedostępnić w zasięgu istniejących zagrożeń i dotyczy to wnętrza kościoła i jego otoczenia. Obszar wokół kościoła należy ogrodzić i oznakować tablicami ostrzegawczymi. Prace należy prowadzić z rusztowań, a do prowadzenia prac zatrudnić wyłącznie pracowników przeszkolonych w tego rodzaju pracach i posiadających dopuszczenie do pracy na wysokości. Pracownicy, prowadzący pracę na wysokości, winni być zabezpieczeni szelkami bezpieczeństwa zamocowanymi do stabilnych elementów konstrukcji obiektu. Nie dopuszcza się do przebywania jakichkolwiek osób poniżej pracowników prowadzących roboty rozbiórkowe i remontowe.
- 1.2. Przed rozpoczęciem prac polichromowane stropy kościoła należy zabezpieczyć stemplowaniem. Przed rozpoczęciem prac wzmacniających konstrukcję więźb dachowych kościoła, należy zabezpieczyć więzary dachowe przed możliwością poziomego przemieszczenia.
- 1.3. Roboty impregnacyjne – prace impregnacyjne i odgrzybieniowe należy prowadzić zgodnie z wymogami instrukcji producenta środków służących do wykonywania tych robót. Teren na którym będą prowadzone te prace należy oznakować. W miejscach wykonywania prac impregnacyjnych niedopuszczalne jest: używanie otwartego ognia, palenie tytoniu oraz spożywanie posiłków. Niezwłocznie po zakończeniu prac oraz w przerwach na posiłki, osobom wykonującym te prace, należy umożliwić umycie się ciepłą wodą i korzystanie z środków higieny osobistej.
- 1.4. Roboty dachowe i inne na wysokości – pracownicy zatrudnieni przy pracach dachowych i na wysokości winni być zabezpieczeni szelkami bezpieczeństwa zamocowanymi do stabilnych elementów konstrukcji dachu.
- 1.5. Roboty elewacyjne – prace należy prowadzić z rusztowań wykonanych zgodnie z przepisami. Przed montażem i demontażem rusztowań należy wyznaczyć i ogrodzić strefę niebezpieczną. Rusztowania należy zamocować do konstrukcji nośnej obiektu. Rusztowania należy zabezpieczyć, przed możliwością upadku osób i przedmiotów, balustradą, deskami krawężnikowymi i siatkami ochronnymi. Należy wykonać daszki ochronne, na wysokości nie mniejszej niż 2,4 m nad terenem, nachylone pod kątem 45° w kierunku źródła zagrożenia.

2. Istniejący remontowany kościół nie powoduje zakłóceń ekologicznych.

- 2.1. Kościół nie powoduje, a w wyniku remontu, który nie zmienia funkcji i sposobu użytkowania obiektu, nie wprowadza się zakłóceń ekologicznych w charakterystyce powierzchni ziemi, gleby, wód powierzchniowych i podziemnych. Obiekt nie emituje hałasów i wibracji wymagających dodatkowych środków zaradczych. Emisja zanieczyszczeń jest mniejsza niż dopuszczalna w aktualnych przepisach i normach.

3. Zaleca się.

- 3.1. Plac budowy musi być tak wyгородzony, urządzony i eksploatowany, aby nie naruszyć istniejącego ogrodzenia kościoła, jak i porastających w sąsiedztwie drzew.
Na placu budowy należy wykonać:
 - ogrodzenie
 - tymczasowe sieci, oświetlenie i drogi,
 - wyznaczyć miejsca składowania materiałów i wyrobów budowlanych,
 - tablicę informacyjną budowy umieścić zgodnie z obowiązującymi przepisami,
 - po zakończeniu prac tymczasowe urządzenia i zabezpieczenia placu budowy zdemontować, a teren doprowadzić do należytego porządku, to jest stanu pierwotnego.
- 3.2. Wykonawca powinien utrzymywać drogi dojazdowe do placu budowy oraz drogi wewnętrzne, chodniki i ścieżki w należyłym stanie i czystości. Pojazdy przewożące ładunki o potencjalnej uciążliwości pyłów lub zabrudzeń, jak kruszywo, piasek, żwir, ziemia itp. winny być zabezpieczone w sposób uniemożliwiający spadanie materiałów z pojazdu.
- 3.3. Odpady winny być segregowane i umieszczane w odpowiednich pojemnikach. Ich wywozem i utylizacją winny zajmować się wyspecjalizowane w tym zakresie firmy posiadające odpowiednie uprawnienia. W procesie remontu należy dążyć do minimalizacji ilości odpadów, a także do ograniczenia ilości zanieczyszczeń emitowanych do atmosfery. Należy dążyć do ograniczenia, lub eliminowania hałasu uciążliwego dla realizatorów remontu.
- 3.4. Wszystkie prace budowlano-montażowe winny być wykonywane zgodnie z aktualną dokumentacją techniczną, przepisami prawa, obowiązującymi Polskimi Normami i zasadami wiedzy technicznej.

4. Bezpieczeństwo i higiena pracy przy realizacji remontu.

- 4.1. Roboty winny być wykonywane zgodnie z wymaganiami bhp i ppoż. Pracowników należy wyposażyć w sprzęt ochrony osobistej, odzież, obuwie robocze oraz odzież ochronną zgodnie z wymogami Polskich Norm w tym zakresie. W celu wyeliminowania potencjalnych zagrożeń, przed przystąpieniem do realizacji należy sporządzić wykaz prac szczególnie niebezpiecznych. Strefy niebezpieczne na placu budowy oraz w remontowanym obiekcie winny być wyznaczone oraz odpowiednio oznakowane.
- 4.2. Pracowników przewidzianych do wykonywania prac na wysokości, prac impregnacyjno-odgrzybieniowych i innych niebezpiecznych, można dopuścić na stanowiska pracy po odpowiednim przeszkoleniu i uzyskaniu dopuszczenia do wykonywania tych prac.

5. Dostawy materiałów.

- 5.1. Do realizacji robót należy stosować materiały i wyroby zgodnie z zatwierdzoną dokumentacją techniczną, dopuszczone do stosowania w budownictwie, posiadające wymagane dokumenty określające ich jakość. Na zastosowane materiały, wyroby budowlane i urządzenia techniczne muszą być dostarczone, zgodnie z obowiązującymi przepisami, certyfikaty

na znak bezpieczeństwa, certyfikaty zgodności, deklaracje zgodności z Polskimi Normami, lub aprobatami technicznymi, świadectwa jakości, atesty, wymagane prawem opinie i oświadczenia.

sprawdzający:

prof. dr hab.inż. Jerzy Jasieńko.

PROF. DR HAB. INŻ. JERZY JASIEŃKO
Uprawnienia budowlane do projektowania
i kierowania robotami budowlanymi
w specjalności konstrukcyjno-budowlanej
nr ewid. 95/88/UW
Rzecznik budowlany nr 45/03/R/O
DOIIB nr DCS/BO/0002/01

opracował:

dr inż. Lech J. Engel.

dr inż. LECH J. ENGEL
RZECZOZNAWCA BUDOWLANY
w specjalności konstrukcyjno-budowlanej
w zakresie: projektowania, budowy, rozbiórki
i utrzymania obiektów budowlanych
nr ewid. 84/Wwm. (nr centr. rejestru 18/88/R)
Wrocław, ul. Jelenia 40/29, tel. (071) 355-71-70
D 603-67-22-10

Wrocław: 15 październik 2014r.

ANEKS DO PROGRAMU PRAC REMONTOWO KONSERWATORSKICH
DOTYCZĄCY:
ELEMENTÓW ARCHITEKTONICZNO KONSTRUKCYJNYCH
DREWNIANEGO KOŚCIOŁA PARAFIALNEGO P.W. ŚW. BARTŁOMIEJA
APOSTOŁA W MOGILE

(okna, drzwi do krucht)

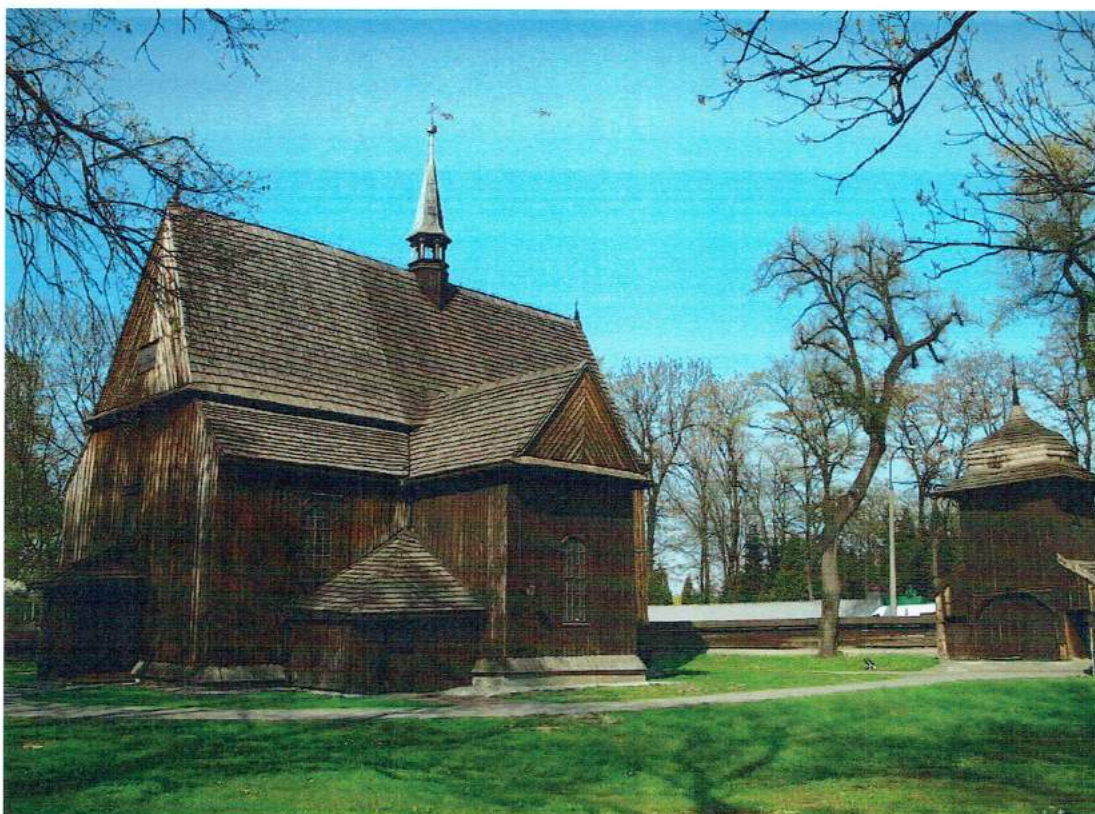

Wrzesień 2020 r.

Opr. mgr Katarzyna Magrysiewicz-Dobrzańska

K. Magrysiewicz-Dobrzańska

Uzgodniono pismem
nr KZ-02.4425.1.170.2020.EW
z dnia 26.10.2020r.
z warunkami

A, DANE DOTYCZĄCE OBIEKTU

a/ przedmiot konserwacji: okna , drzwi do krucht.

b/ lokalizacja: Kościół parafialny p.w. św. Bartłomieja Apostoła w Mogile.

c/ czas powstania: bryła kościoła, i konstrukcja dachu pochodzą z drugiej połowy XV w.

Kruchty i wieżyczka sygnaturki powstały w pierwszej połowie XIX w. Skrzydła okienne i drzwi do krucht II poł. XX wieku.

d/ materiał i technika: okna drewniane wielokwaterowe, drzwi drewniane, od zewnątrz pierzone w jodełkę

e/ użytkownik: Parafia św. Bartłomieja zarządzana przez Zgromadzenie 00. Cystersów w Mogile

OPIS FORMALNO STYLISTYCZNY OBIEKTU

Kościół św. Bartłomieja w mogile jest budowlą drewnianą, o konstrukcji sumikowej¹ a wg. R. Brykowskiego zrębowej (złącza węglów niedostępne). Budynek wzniesiony na ceglanej podmurówce obecnie pokrytej tynkiem z domieszką cementu.

Kościół orientowany. Korpus trójnawowy, halowy. Prezbiterium, zamknięte trójbocznie, odpowiada szerokością nawie środkowej - stąd jednolity dach z sygnaturką, siodłowy, o więźbie storczykowej i odrębne daszki pulpitarne nad nawami bocznymi. Dachy kryte gontem.

Boczne kaplice otwarte do wnętrza kościoła - tworzą pozorny transept. Kaplica północna połączona jest w obrębie wspólnej przybudówki z zakrystią,

Pozostałe przybudówki to niewielkie kruchty (zachodnia i południowa) o konstrukcji słupowej, oszalowane deskami

Kościół na zewnątrz oszalowany deskami, w układzie pionowym.

Okna gotyckie

Dwa pierwotne okna, zachowane w północnej i południowej, ścianie korpusu nawy kościoła. Niewątpliwie pochodzą z czasu budowy kościoła, być może jeszcze sprzed 1466 r. Są to obramienia zbudowane z belek, mające formę stojących prostokątów, zamkniętych zaokrąglonym łukiem. Posiadają słupki i ślężnice. Profilowanie znajduje się od wewnątrz - pół wałek osadzony w profilu negatywowym. Na zewnątrz, belki wtórne oszalowane. Stolarka skrzydeł jest późniejsza, osadzona już w XX w.

Okna barokowe

Cztery barokowe obramienia, pochodzące z tzn. z okresu barokizacji kościoła.

Dwa okna znajdują się w południowej ścianie prezbiterium i po jednym w ścianie północnej i południowej kaplic. Zbudowane z belek, mają formę prostokąta, zamkniętego łukiem odcinkowym. Profilowanie na wewnętrznych krawędziach (wyoblenie z nieznacznym uskokami). Polichromowane od wewnątrz - imitacja pożyłkowanego różowego marmuru. Pozostałe, prostokątne małe okna w kościele

¹ Wg. dokumentacji A. Rachtana

(i ścianie zachodniej, nad chórem, w ścianie zachodniej kaplicy północnej i w zakrystii) pochodzą być może z czasu ok. r. 1740

Zbudowane z belek; stolarka skrzydeł i drzwi dwudziestowieczna. .

Zestawienie okien występujących na elewacjach :

I. elewacja wschodnia (zakrystia)

okno O1- nieotwierane, 12-kwaterowe

okno O2 otwierane, dwuskrzydłowe, każde skrzydło 6 kwaterowe



II. elewacja północna

okno O3- otwierane, dwuskrzydłowe, każde skrzydło 10 kwaterowe
(po konserwacji)



okno O4 nieotwierane, dwukwaterowe



okno O5 otwierane, 4 skrzydłowe, każde skrzydło 6 kwaterowe



okno O6 nieotwierane, 24 kwaterowe, zwieńczone ostrołukiem



III. elewacja zachodnia

okno O7 nieotwierane 18-kwaterowe w szczycie

okno O8 nieotwierane 9- kwaterowe powyżej dachu kruchty



Kaplica w transepcie pfn. Nieotwierane 12 kwaterowe



IV. elewacja południowa

okno O9 nieotwierane, podzielone na 24 kwatery, zamknięte ostrołukiem

okno O10 otwierane, 4-skrzydłowe, każde skrzydło 6 kwaterowe



okno O11 otwierane, 4-skrzydłowe, każde skrzydło 8 kwaterowe

okno O12 otwierane, 4-skrzydłowe, każde skrzydło 8 kwaterowe



Drzwi do krucht dwuskrzydłowe , pierzone od zewnątrz w układzie jodełkowym .
Do kruchty zachodniej prostokątne,



do kruchty południowej otwór drzwiowy zwieńczony łukiem pełnym.



Rys historyczny

Z pocz. XIII w. na miejscu obecnej świątyni istniała kaplica św. Bartłomieja fundacji Odrowążów, której nadane były pewne prawa parafialne.

1465 Wzniesiono obecny kościół, za zarządu opata Piotra Hirszberga z Biecza.

1475 Konsekracja nowego kościoła, dokonana przez biskupa Jana Rzeszowskiego

1490 Wciąż zbierano datki na *fabrykę kościoła* parafialnego

ok. 1740 i później nastąpiła gruntowna przebudowa kościółka parafialnego w duchu późnego baroku. Dobudowano kaplice boczne północną, św. Izydora i południową - św. Anny, imitujące transept.

Zakrystia powstała najprawdopodobniej podczas XVIII-wiecznej przebudowy kościoła w Mogile. Prace rozpoczęto w 1740 roku

1839-1840 Dokonano reperacji kościoła. Podmurowano go, wzniesiono od nowa obydwie kruchty, przy czym w południowej wykorzystano starsze deski pałapowe Wykonano także nową sygnaturkę. **Pokryto nowym gontem dach, a także ściany zewnętrzne kościoła**

1890 Jeszcze w tym roku ściany kościoła od strony zewnętrznej obite były gontem

1906 - Istniało już obicie zewnętrznych ścian kościoła oszalowaniem z pionowych desek.

1951-1958 Przeprowadzono kolejne prace remontowe - wymianę

gontów dachu, stolarki okiennej, naprawy fundamentów

Prace remontowo konserwatorskie więźby dachowej elementów konstrukcyjnych przeprowadziła w latach 1993 -1994. Spółka Architektoniczno-Budowlana „DOMART”

Do dalszych prac remontowo - konserwatorskich zakwalifikowano - komisyjnie w dniu 16.05. 1994 r. :

- kruchtę południową z portalem / wg oddzielnego programu/
- stolarkę okienną z obdasznicami
- rynny drażone drewniane
- impregnację wieżyczki sygnaturki, gontów pokrycie połaci dachowych i desek szalowania szczytów
- podłączenia kanalizacji opadowej z uporządkowaniem "bezpośredniego otoczenia kościoła .

Bibliografia

1. S. Sławiński: Kościół św. Bartłomieja Apostoła w Mogile Studium historyczne. Materiały dla prac konserwatorskich przy polichromiach, detalach architektonicznych i wyposażeniu.

2. S. Tomkiewicz: Powiat krakowski. W: Teka Grona Konserwatorów Galicji zachodniej, t. II, Kraków 1906 r.

3. Katalog Zabytków Sztuki w Polsce, t. I, woj. krakowskie, z. 6. Kraków-Warszawa 1961.

4. Sprawozdanie z prac remontowo-konserwatorskich Kościoła św. Bartłomieja w Krakowie - Mogile przy ul. Klasztornej.

ZAKON O. O .CYSTERSÓW w Krakowie - Mogile ul. Klasztorna nr 11 .

Spółka Architektoniczno-Budowlana "DOMART" Kraków ul. Mogilska 50

Kierownik robót mgr inż. Stanisław KOIS

mgr inż. Jacek KUŹNIEWSKI

Podstawy przystąpienia do prac remontowo – konserwatorskich :

1.1 Protokół typowania prac remontowych budowlanych kościoła św. Bartłomieja przy ul. Klasztornej w Krakowie z dnia 24.01.1993 r. / zał. nr 1 /.

1.2 Protokół z komisyjnych oględzin kościoła św. Bartłomieja w Mogile z dnia 14.04.1993 r. / zał. nr 2 /

1.3 Notatka spisana dnia 26.05.1993 r. z przeglądu stanu technicznego drewnianego kościoła P.W, św. Bartłomieja w Mogile w Krakowie / zał. nr 3 /

1.4 Dane wyjściowe do prac konserwatorskich kościoła P.W. św. Bartłomieja w Mogile opracowana przez prof. Mariana Paciorka w maju 1993 r.

1.5 Program prac remontowo - konserwacyjnych kościoła św. Bartłomieja w Krakowie Mogile opracowany dnia 01.06. 1993 r. przez mgr inż. Józefa Występka , uzgodniony z rzeczoznawcą PSOZ prof. M. Paciorkiem / zał. nr 4

1.6 Inwentaryzacja rysunkowo - pomiarowa kościoła p. w. św. Bartłomieja w Krakowie Mogile udostępniona przez WOŹ UMK opracowana w lipcu 1980 r.

1.7 Wstępne założenia programowe prac konserwatorskich przy drewnianym kościele p. w. św. Bartłomieja w Mogile opracowane przez firmę Art Restauro sp. z o. o. Rachtan .

2.1 Zezwolenie Wojewódzkiego Konserwatora Zabytków w Krakowie nr 14/93 z dnia 27.05.1993 r. na prowadzenie remontowo-konserwatorskich przy zabytkach nieruchomości wydane dla s. c. Domart / zał. nr 5 /

2.3 Notatka służbowa z komisji konserwatorskiej przy pracach remontowych kościoła p. w. św. Bartłomieja w Mogile z dnia 01.07.1993 r. / zał. nr 7 /

2.4 Protokoły z komisji konserwatorskich z dnia 02.08.1993 r., 12.08.1993 , 27.08.93 , 13.09.93 , 08.10.93 i 16.05.94 r. / zał. nr nr 8 do 13 /

2.5 Wpisy do dziennika budowy prowadzone przez wykonawcę robót nadzór konserwatorski i budowlany , inwestora oraz rzeczoznawcę, PSOZ . str. 1-29 / zał. nr 14 /

2.6 Umowy na prace remontowo - konserwacyjne kościoła św. Bartłomieja zawarte pomiędzy Zakonem OO. Cystersów w Krakowie a wykonawcą robót nr 40/93 /WMB z dnia 19.05.1993 i 45/93/WMB z dnia 24.08.1993 r.

4. TECHNIKA I TECHNOLOGIA

TECHNIKA WYKONANIA

Kościół jest budowlą drewnianą, o konstrukcji sumikowej ².

Kościół na zewnątrz oszalowany deskami, w układzie pionowym.

Obramienia okien gotyckich wykonano z belek, imitując kamienne obramienia okienne z epoki gotyku. Nadproża utworzeń z dwóch ukośnych belek, podciętych w łuk ostry. Obramienia okien w kaplicach wykonano z płazów. Ściany zakrystii oraz obramienia okna i drzwi do kruchty zachodniej wykonano z płazów drewnianych. Drzwi do krucht dwuskrzydłowe , od zewnątrz pierzone deskami w układzie jodełkowym.

Większość okien ma podwójne szklenie szkłem gładkim i dodatkowo katedralnym Szkle w ramiakach osadzone z użyciem kitu szklarskiego.

5. OPIS WARUNKÓW PRZECHOWYWANIA OBIEKTU PRZED KONSERWACJĄ

Okna i drzwi w obiekcie użytkowanym, drewnianym po wykonanej fumigacji i zamglawianiu. Wymianę skrzydeł okiennych i drzwiowych wykonano w latach 50 tych XX wieku , stolarkę okien wraz z obdasznicami zakwalifikowano Komisyjnie do remontu w 1994r.

² Wg. dokumentacji A. Rachtan , wg R. Brykowskiego o konstrukcji zrębowej (złącza węglów niedostępne)

6. STAN ZACHOWANIA I PRZYCZYNY ZNISZCZEŃ

Stolarzka okien pokryta warstwą łuszczącej się, wypłukanej lakieru bejcy ,zabrudzona powierzchniowo, drewno w wielu miejscach rozeschnięte, pod wpływem wilgoci i zmian temperatur o znacznie osłabionej strukturze wewnętrznej, Największy destrukcja występuje od strony zewnętrznej i jest związany z degradacją drewna spowodowaną zmiennymi warunkami atmosferycznymi.

Stolarzka drzwi odbarwiono częściowo, warstwa ciemnej lakieru bejcy wypłukana w dolnych partiach.

Powierzchnia zabrudzona drewno w dolnych partiach spękane zwłaszcza od strony południowej pod wpływem wilgoci i zmian temperatur.

Największy destrukcja występuje od strony zewnętrznej i jest związany z degradacją drewna spowodowaną zmiennymi warunkami atmosferycznymi, oraz zamakaniem dolnych części bram wystawionych w tej partiach na działanie wody opadowej

W drzwiach do kruchty zachodniej skrzydła wypaczone , nie domykają się w dolnej partii. Ubytek krawędzi jednej z dolnych ukośnych desek prawego skrzydła. Drewno drzwi kruchty południowej bardzo zniszczone w dolnej partii porożsychane i popękane. Ubytek klepki przy krawędzi drzwi (w centralnej osi poziomej).

7. PROGRAM PRAC KONSERWATORSKICH

A. WNIOSKI I ZAŁOŻENIA KONSERWATORSKIE

Celem prac konserwatorskich będzie przywrócenie stolarce okien i drzwi parametrów technicznych oraz walorów estetycznych

Oдноśnie stolarki okiennej skrzydła należy poddać in situ poddane konserwacji polegającej na : usunięciu nawarstwień lakierów , wykonanie impregnacji połączonej z dezynfekcją drewna . Należy wykonać wymiany i uzupełnienia drewna w partiach najsilniejszego destruktu..

Przy wykonaniu uzupełnień estetycznych należy opierać się na technologii i kolorystyce oryginału. Od strony wnętrza jeżeli drewno posiada polichromie jego konserwację powinien wykonać konserwator dzieł sztuki w czasie konserwacji polichromii ścian. .

W przypadku drzwi można je wymontować na czas konserwacji i w ich miejsce osadzić drzwi zastępcze. Po zdemontowaniu skrzydła zostaną przewiezione do pracowni, gdzie zostaną poddane gruntownej konserwacji polegającej na: usunięciu wypłukanej częściowo bejcy, wykonaniu impregnacji połączonej z dezynfekcją drewna. Należy wykonać wymiany i uzupełnienia drewna w partiach najsilniejszego destruktu.

Elementy metalowe po odczyszczeniu z nawarstwień farb olejnych i ognisk korozji należy zabezpieczyć powłoką antykorozyjną i warstwą lakieru grafitowego. Ubytki formy należy uzupełnić w technologii zgodnej z oryginalną.

B. PROPONOWANE ZABIEGI KONSERWATORSKIE

Stolarka okienna

1. Odczyszczenie z zabrudzeń powierzchniowych
2. Usunięcie przemalowań
3. Usunięcie ewentualnych niewłaściwych kitowań i fleków
4. Dezynfekcja i dezynsekcja drewna środkiem Xirein
5. Impregnacja drewna roztworem np. roztworem środka Plexigum PQ 610 w benzynie lakowej lub w Shellsolu T
6. Wymiana zniszczonych fragmentów drewna.
7. Wzmocnienie połączeń stolarskich
8. Uzupełnienie ubytków drewna kitem Axon S.C. 258 i flekami z drewna
9. drewno zabezpieczyć oraz preparatem biobójczym oraz olejem twardym przed działaniem czynników atmosferycznych.
10. Wymiana kitu przy szybach na masę Axon S.C. 258
11. wymiana obróbek blacharskich poniżej skrzydeł okiennych (okapniki) na nowe wykonane z blachy miedzianej.

Okucia, kraty w oknach, zawiasy

1. – odczyszczenie powierzchni elementów okuć, zawiasów, zamków
2. - miejscowe usunięcie produktów korozji roztworem o składzie: 350g kwasu ortofosforowego, 2,4g fosforanu jednomanganowego, 2 g kwasu chromowego, 2,4g niejonowego detergentu na 1 l wody, lub gotową pastą prod. USA „Rust remmover „ firmy Meredith Separator Co, Cleveland.
powierzchnię zmyć, osuszyć i odtłuścić acetonem.

3. - doczyszczenia powierzchni mechanicznie
4. – wymiana skorodowanych części zawiasów i usprawnienie ich tak aby spełniały parametry techniczne
5. - pomalowanie powierzchni powłoką kortaninu lub taniny zawierającym inhibitory korozji
6. - pomalowanie powierzchni farbą Zinga zawierającą 95% metalicznego cynku
7. - pomalowanie powierzchni farbą grafitową

Stolarka drzwi

1. Demontaż skrzydeł, osadzenie drzwi zastępczych
2. Odczyszczenie z zabrudzeń powierzchniowych
3. doczyszczenie powierzchni drewna z warstwy bejcy
4. Usunięcie ewentualnych niewłaściwych kitowań i fleków
5. Dezynfekcja i dezynsekcja drewna środkiem Xirein
6. Impregnacja drewna roztworem np. roztworem środka Plexigum PQ 610 w benzynie lakowej lub w Shellsolu T
7. Wzmocnienie połączeń stolarskich
8. Uzupelnienie ubytków drewna masą Axon S.C. 258 barwioną na kolor drewna. i flekami z drewna
9. Uzupelnienia scalić kolorystycznie z całością drzwi.
10. Zabezpieczenie powierzchni drzwi twardym olejem.
11. Osadzenie skrzydeł drzwi w obiekcie

K. Młyniewska-Dolna



Fot.1. Mogiła. Kościół p.w. Św. Bartłomieja. Elewacja południowa. Gotyckie okno powyżej dachu kruchty i barokowe okno w Kaplicy św. Anny



Fot. 2. Mogiła. Kościół p.w. Św. Bartłomieja. Elewacja zachodnia i południowa .



Fot. 3,4. Mogiła. Kościół p.w. Św. Bartłomieja. Elewacja południowa . Barokowe okna.



Fot. 5. Mogiła. Kościół p.w. Św. Bartłomieja. Elewacja wschodnia i północna zakrystii . Okna w zakrystii, skarbczyku nad zakrystią i barokowe okno w kaplicy św. Izydora



Fot. 6. Mogiła. Kościół p.w. Św. Bartłomieja. Elewacja wschodnia zakrystii . Okno w zakrystii i skarbczyku nad zakrystią.



Fot. 7. Mogiła. Kościół p.w. Św. Bartłomieja. Fragment elewacji wschodniej zakrystii . Okno w zakrystii , widoczny wykruszający się kit i złuszczająca się warstwy malatury.



Fot. 8. Mogiła. Kościół p.w. Św. Bartłomieja. Fragmenty elewacji zachodniej i północnej



Fot.9 . Mogiła. Kościół p.w. Św. Bartłomieja. Elewacja południowa kruchty.



Fot.10 . Mogiła. Kościół p.w. Św. Bartłomieja. Drzwi kruchty południowej. Największe zniszczenie w dolnej partii drzwi .



Fot.11 . Mogiła. Kościół p.w. Św. Bartłomieja. Fragment okna barokowego na elewacji południowej.



Fot.12 . Mogiła. Kościół p.w. Św. Bartłomieja. Fragment elewacji północnej. Widoczne dwuskrzydłowe , nie otwierane okno skarbczyka.



Fot.13 . Mogiła. Kościół p.w. Św. Bartłomieja. Fragment elewacji północnej. Widoczne barokowe okno w kaplicy Św. Izydora..



Fot.14 . Mogiła. Kościół p.w. Św. Bartłomieja. Fragment elewacji południowej. Widoczne barokowe okno prezbiterium.

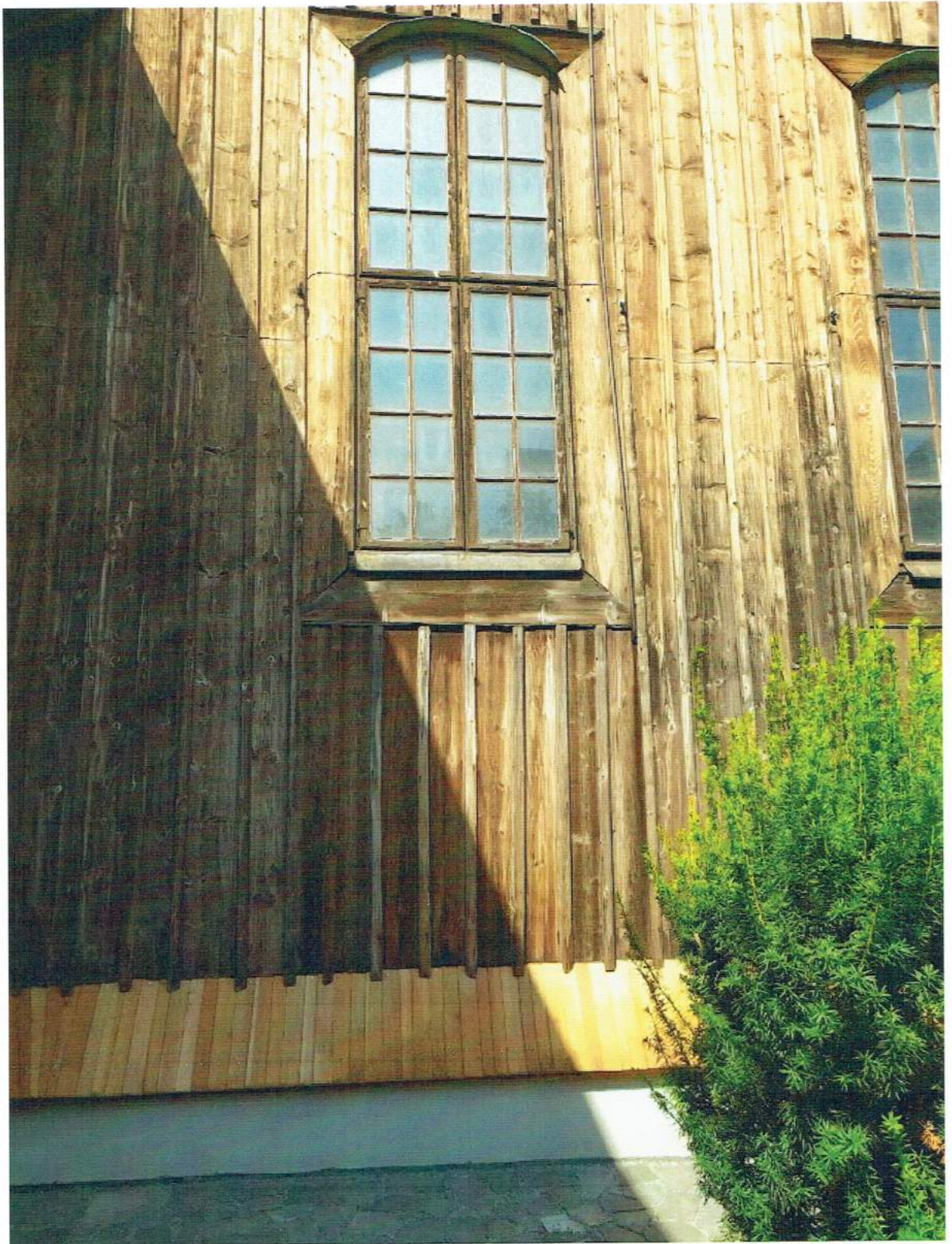

Fot.15 . Mogiła. Kościół p.w. Św. Bartłomieja. Fragment elewacji południowej. Widoczne barokowe okno prezbiterium.



Fot.16 . Mogiła. Kościół p.w. Św. Bartłomieja. Fragment elewacji południowej. Widoczne barokowe okno prezbiterium. widoczny wykruszający się kit i złączająca się warstwy malatury.

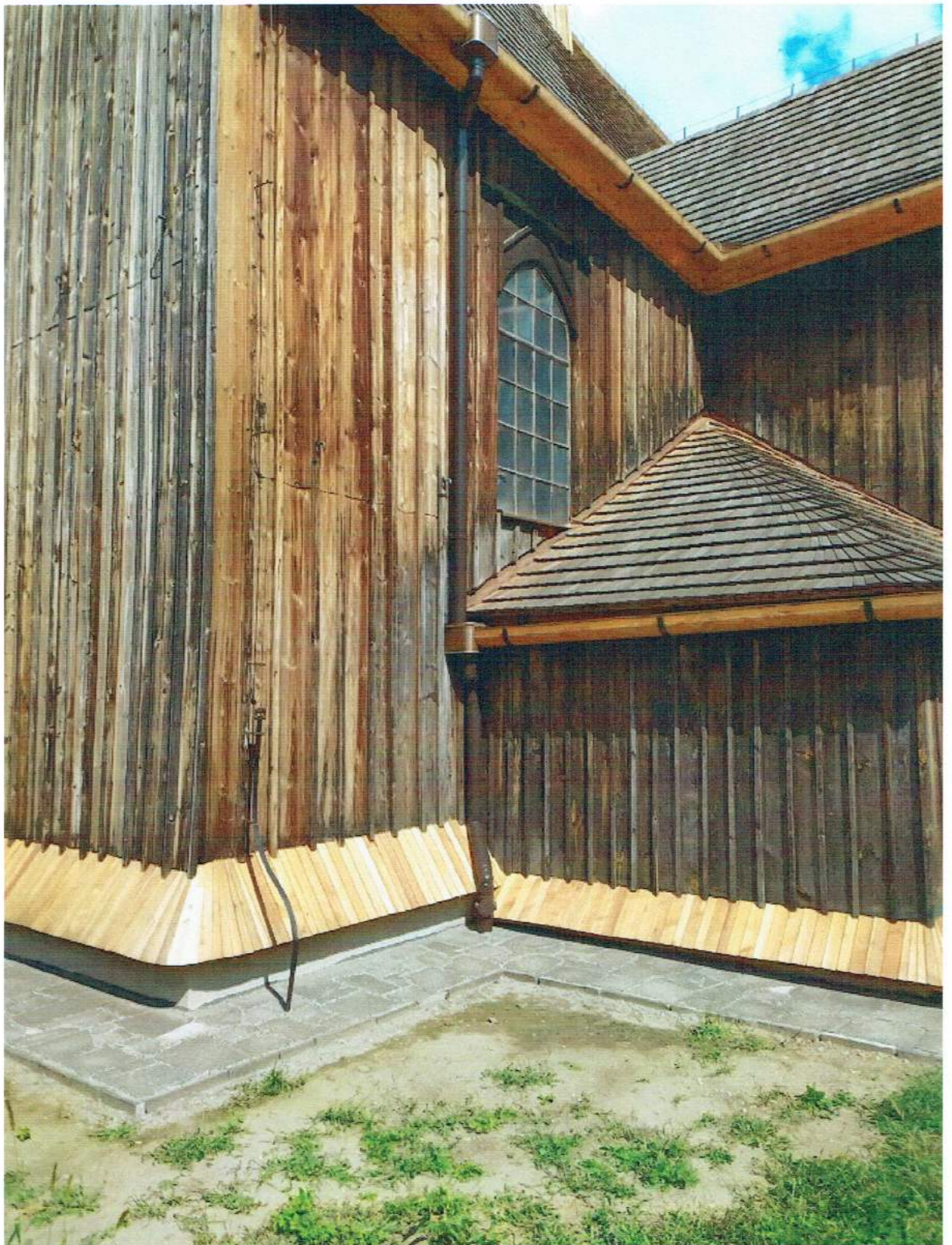

Fot.17 . Mogiła. Kościół p.w. Św. Bartłomieja. Fragment elewacji południowej. Widoczne gotyckie okno nawy.

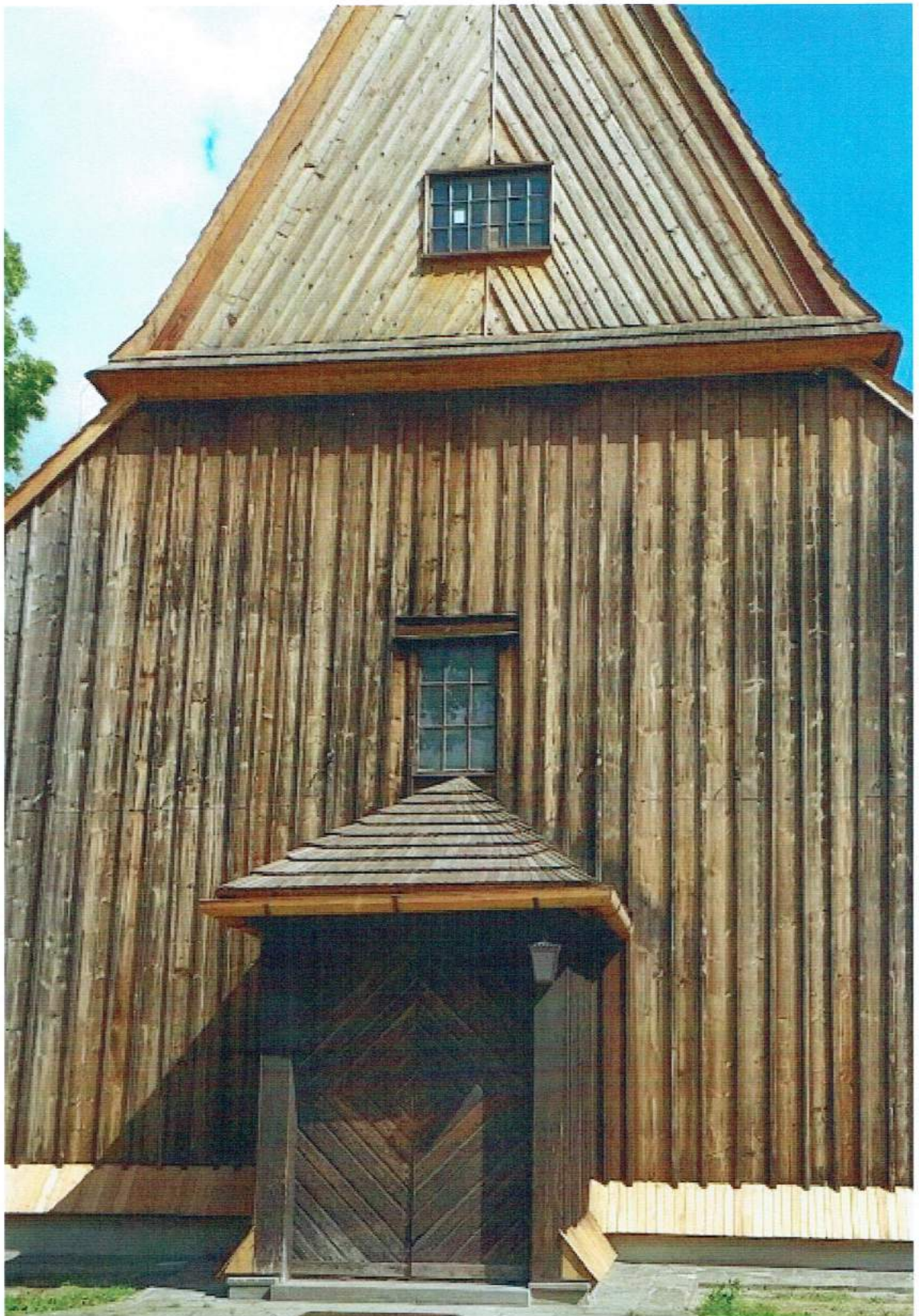

Fot.18. Mogiła. Kościół p.w. Św. Bartłomieja. Fragment elewacji zachodniej.



Fot.19. Mogiła. Kościół p.w. Św. Bartłomieja. Drzwi do kruchty zachodniej.



Fot.20 . Mogiła. Kościół p.w. Św. Bartłomieja. Fragment drzwi do kruchty zachodniej.



Fot.20 . Mogiła. Kościół p.w. Św. Bartłomieja. Fragment drzwi do kruchty południowej .

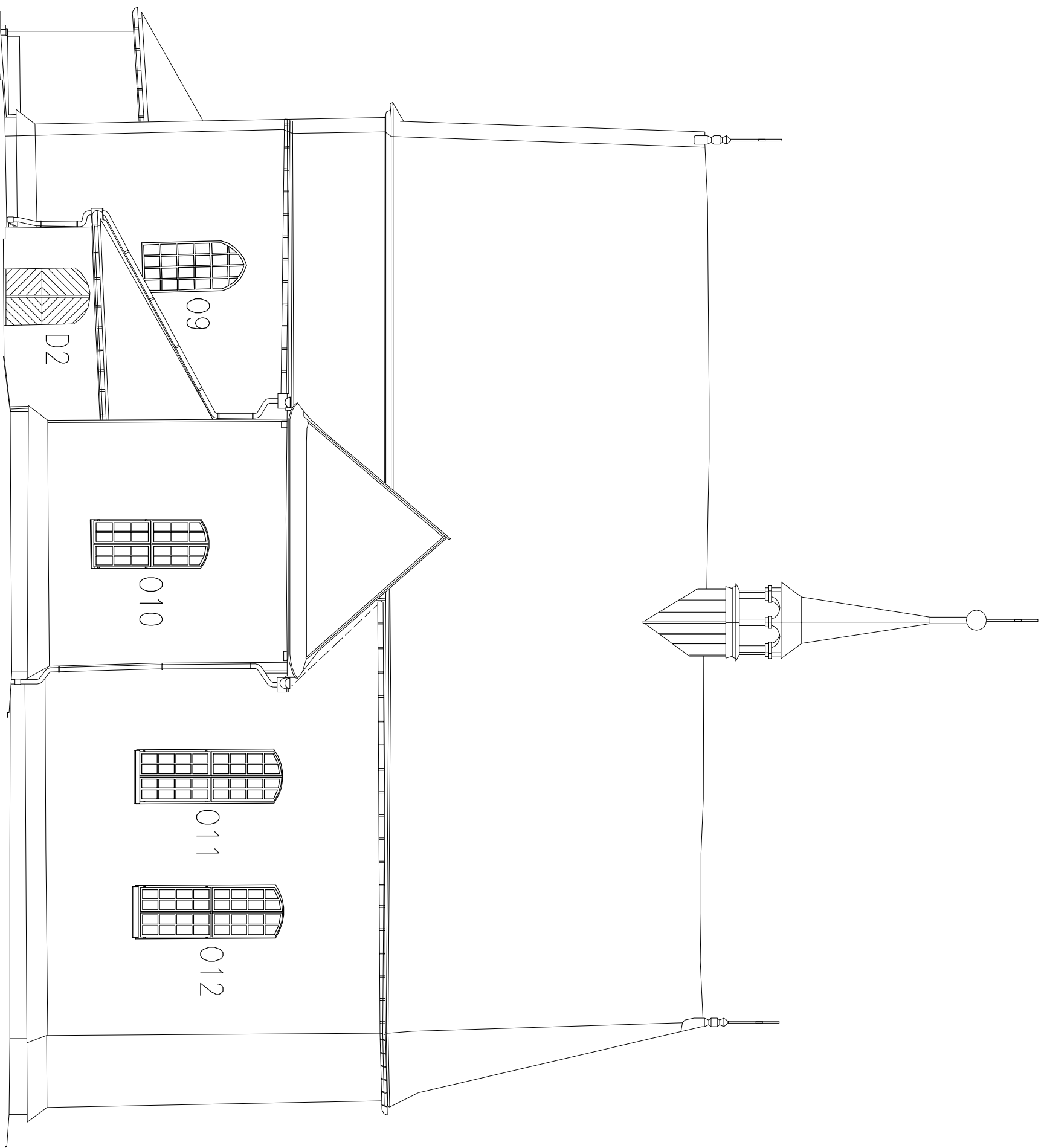

OKNA PRZEZNACZONE DO RENOWACJI:

- 09 – 1 szt
 010 – 1 szt
 011 – 1 szt
 012 – 1 szt

DRZWI PRZEZNACZONE DO RENOWACJI:

- D2 – 1 szt

Reprodukcja i udostępnianie osobom trzecim całości lub fragmentów niniejszego rysunku bez wyrażonego upoważnienia autora zabronione. (Dz.U.24/1994, poz.83, art. 115–118)
 Nie dotyczy Opactwa Cystersów w Mogile, na które przeniesiono autorskie prawo majątkowe i które ma prawo do korzystania z opracowania na wszystkich polach eksploatacji uregulowanych przez prawo autorskie.

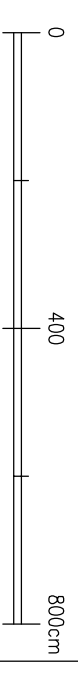

LEONOWICZ ARCHITEKCI
 ul.kujawska 1/43 30-042 KRAKÓW



opracował: **Małgorzata Leonowicz**
 upr. arch. 307/82
 tel. 695 602 550

06-04-2021

na podstawie inwentaryzacji arch. Weroniki Wyzak-Skalskiej

nazwa: **Remont konserwatorski kościoła św. Bartłomieja Apostoła –
 renowacja okien i drzwi krucht**

adres: **Kraków, ul. Kłoszorna 4**

rozmiar A3

branża: **ARCHITEKTURA**

skala 1:100

tytuł **ELEWACJA POŁUDNIOWA**
 rysunku:

nr rys.: 4

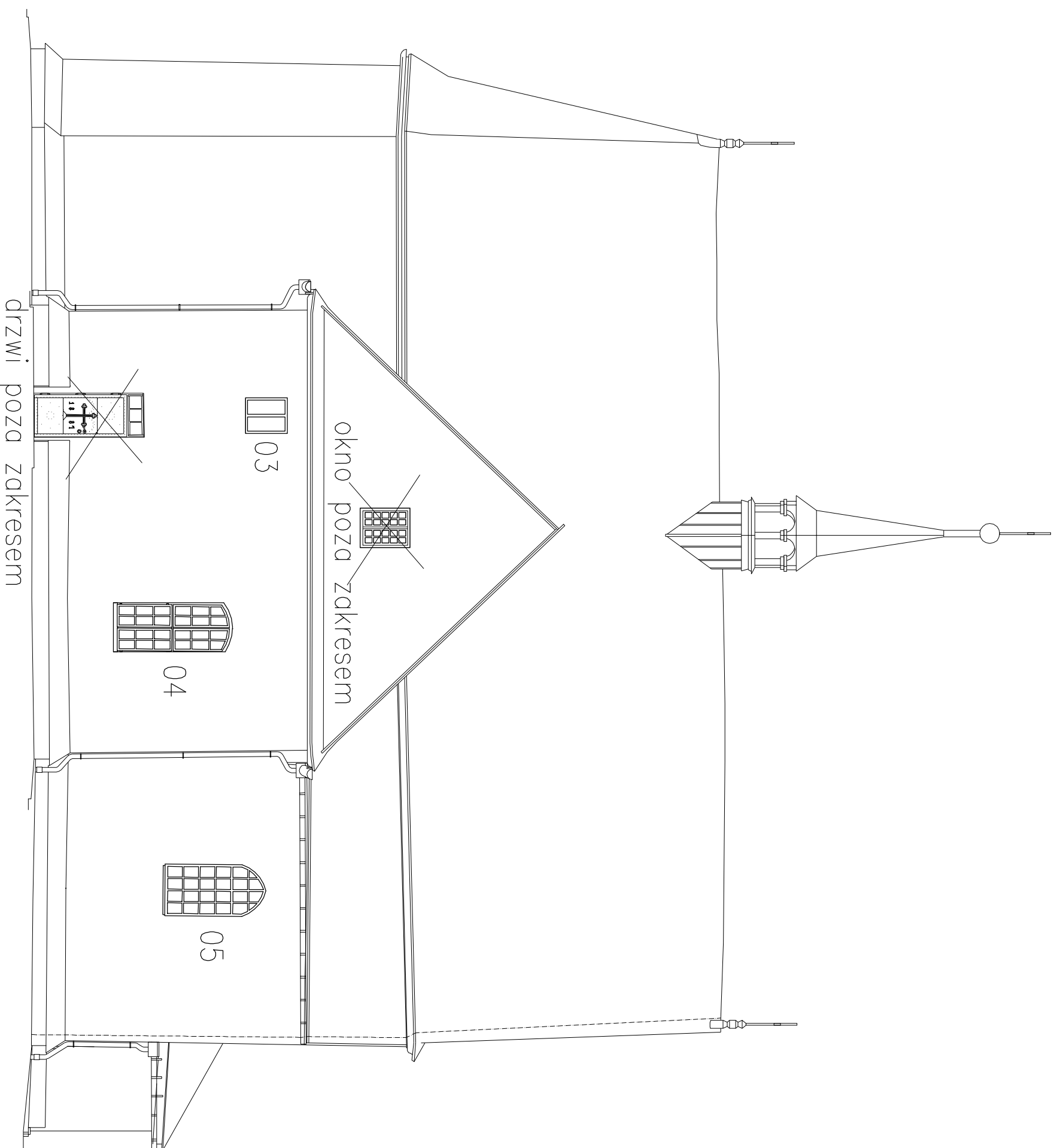

OKNA PRZEZNACZONE DO RENOWACJI:

- 03 – 1 szt.
 04 – 1 szt.
 05 – 1 szt.

Reprodukcja i udostępnianie osobom trzecim całości lub fragmentów niniejszego rysunku bez wyraźnego upoważnienia autora zabronione. (Dz.U.24/1994, poz.83, art. 115–118)
 Nie dotyczy Opactwa Cystersów w Mogile, na które przeniesiono autorskie prawa majątkowe i które ma prawo do korzystania z opracowania na wszystkich polach eksploatacji uregulowanych przez prawo autorskie.

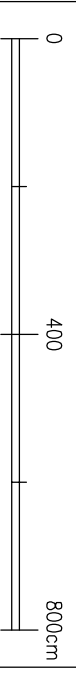

LEONOWICZ ARCHITEKCI



ul.kujawska 1/43 30-042 KRAKÓW

opracował: Małgorzata Leonowicz 06-04-2021
 upr. arch. 307/82

tel. 695 602 550

na podstawie inwentaryzacji arch. Weroniki Wyzak-Skalskiej

nazwa: Remont konserwatorski kościoła św. Bartłomieja Apostoła –
 renowacja okien i drzwi krucht

adres: Kraków, ul. Kłoszorna 4

branża: ARCHITEKTURA

rozmiar A3

tytuł ELEWACJA PÓŁNOCNA

skala 1:100

rysunku:

nr rys.: 2

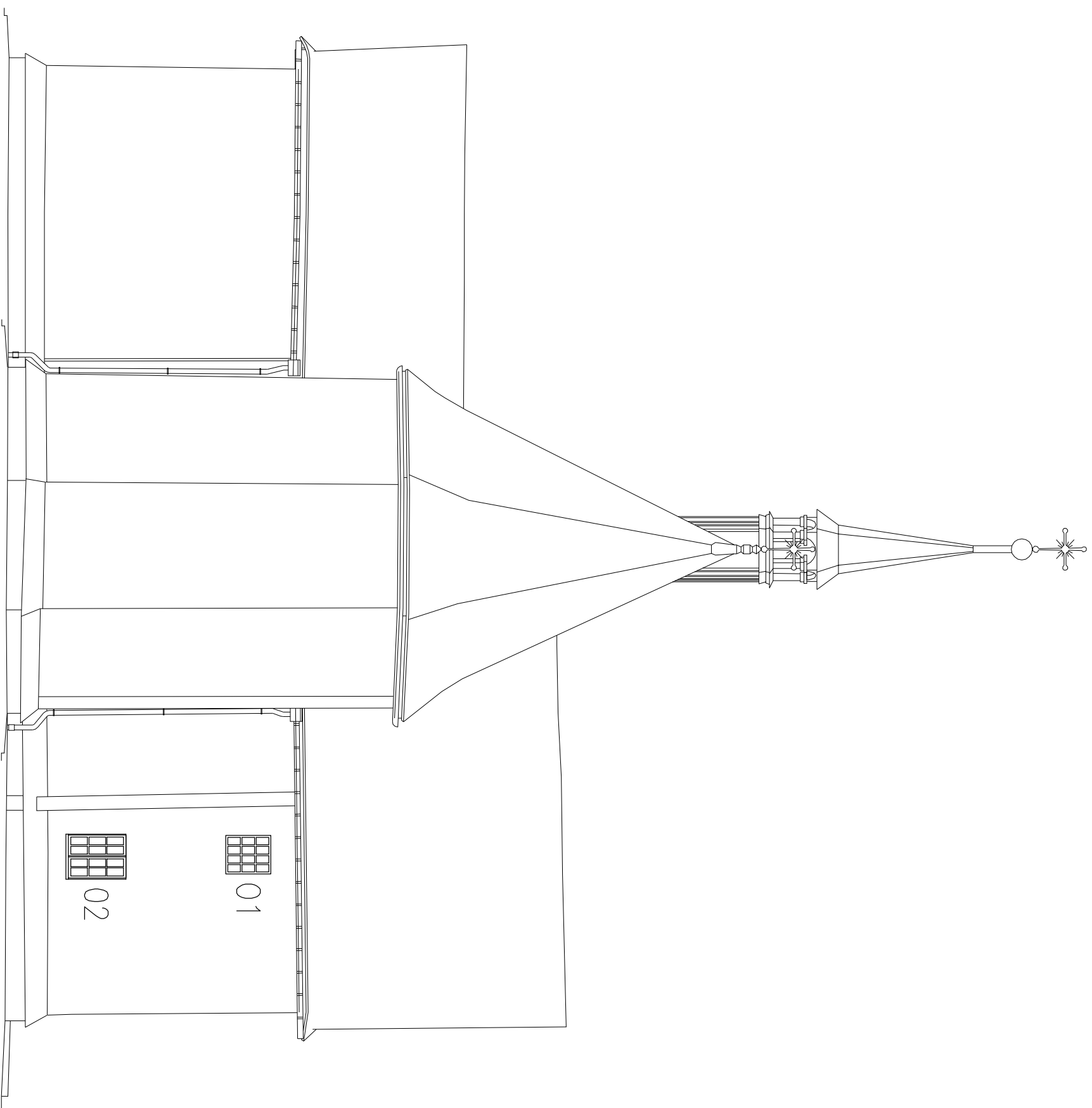

OKNA PRZEZNACZONE DO RENOWACJI:
 O1 – 1 szt
 O2 – 1 szt

Reprodukcja i udostępnianie osobom trzecim całości lub fragmentów niniejszego rysunku bez wyraźnego upoważnienia autora zabronione. (Dz.U.24/1994, poz.83, art. 115–118)
 Nie dotyczy Opactwa Cystersów w Mogile, na które przeniesiono autorskie prawa majątkowe i które ma prawo do korzystania z opracowania na wszystkich polach eksploatacji uregulowanych przez prawo autorskie.

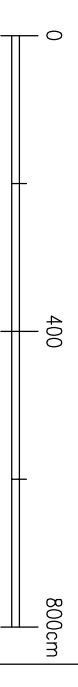

LEONOWICZ ARCHITEKCI



ul.kujawska 1/43 30-042 KRAKÓW

opracował: Małgorzata Leonowicz	06-04-2021
upr. arch. 307/82	
tel. 695 602 550	

na podstawie inwentaryzacji arch. Weroniki Wyzak-Skalskiej

nazwa: Remont konserwatorski kościoła św. Bartłomieja Apostoła –
 renowacja okien i drzwi krucht

adres: Kraków, ul. Kłoszorna 4

branża: ARCHITEKTURA

tytuł ELEWACJA WSCHODNIA

rozmiar A3

skala 1:100

nr rys.: 1

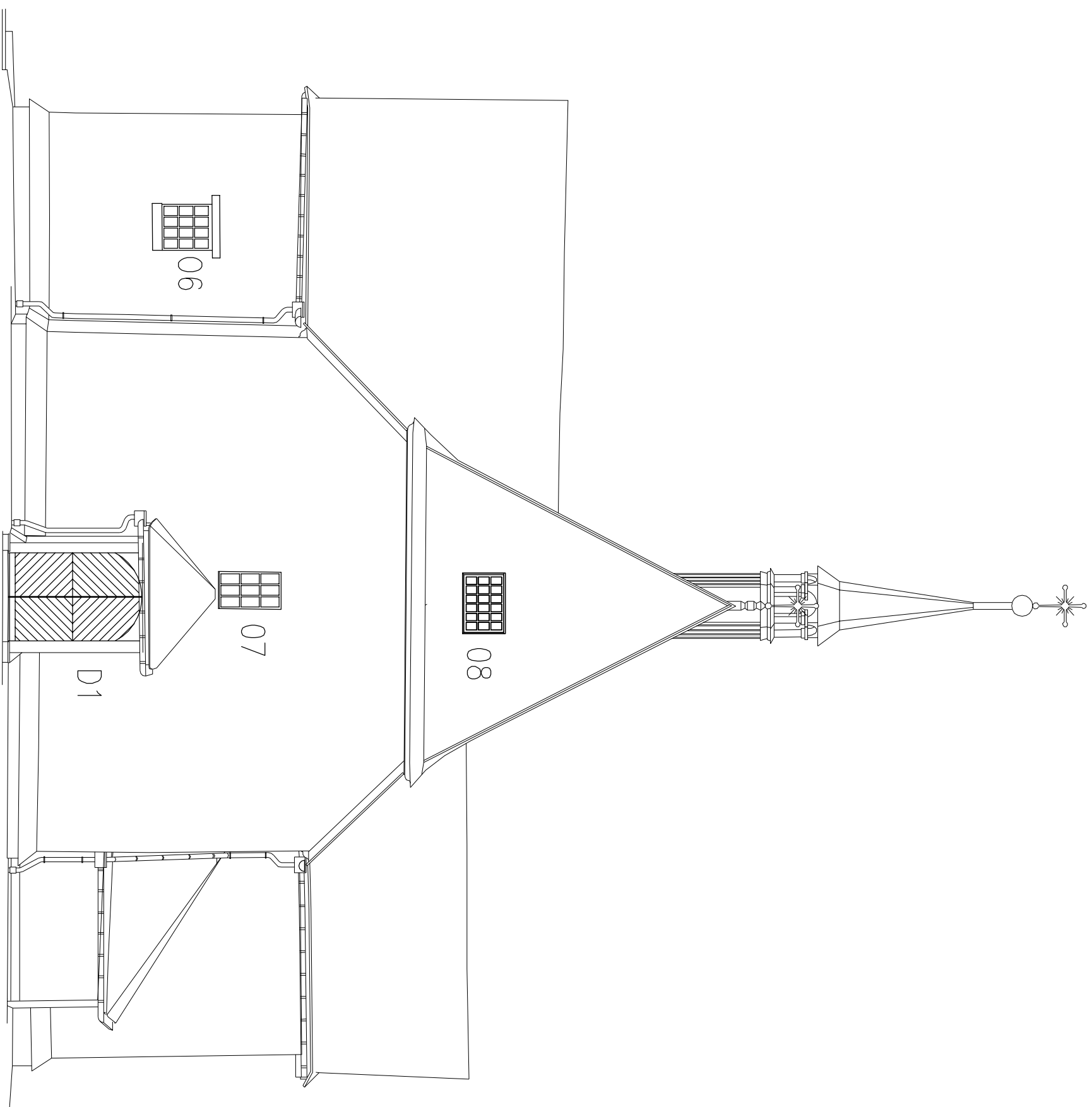

OKNA PRZEZNACZONE DO RENOWACJI:

- 06 – 1 szt
- 07 – 1 szt
- 08 – 1 szt

DRZWI PRZEZNACZONE DO RENOWACJI:

- D1 – 1 szt

Reprodukcja i udostępnianie osobom trzecim całości lub fragmentów niniejszego rysunku bez wyraźnego upoważnienia autora zabronione. (Dz.U.24/1994, poz.83, art. 115-118)
 Nie dotyczy Opactwa Cystersów w Mogile, na które przeniesiono autorskie prawo majątkowe i które ma prawo do korzystania z opracowania na wszystkich polach eksploatacji uregulowanych przez prawo autorskie.

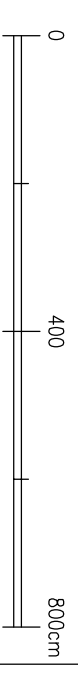

LEONOWICZ ARCHITEKCI
 ul.Kujawska 1/43 30-042 KRAKÓW



opracował: Małgorzata Leonowicz
 upr. arch. 307/82
 tel. 695 602 550

06-04-2021

na podstawie inwentaryzacji arch. Weroniki Wyzak-Skalskiej

nazwa: Remont konserwatorski kościoła św. Bartłomieja Apostoła –
 renowacja okien i drzwi krucht

adres: Kraków, ul. Kłoszorna 4

branża: ARCHITEKTURA

tytuł ELEWACJA ZACHODNIA

nr rys.: 3

rozmiar A3

skala 1:100

KZ-02.4125.1.170.2020.EW

Kraków

26 PAZ 2020

POZWOLENIE Nr *1130/20*
Miejskiego Konserwatora Zabytków
na prowadzenie prac konserwatorskich, restauratorskich

Na podstawie art. 36 ust. 1 pkt 1, 3, 4 art. 89 pkt 2 i art. 91 ust. 4 pkt 4 ustawy z dnia 23 lipca 2003 r. o ochronie zabytków i opiece nad zabytkami (tj. Dz. U. z 2020 r. poz. 282 ze zm.), art. 104 § 1 ustawy z dnia 14 czerwca 1960 r. Kodeks postępowania administracyjnego (Dz. U. z 2020 r. poz. 256 ze zm.), § 13 rozporządzenia Ministra Kultury i Dziedzictwa Narodowego z dnia 2 sierpnia 2018 r. w sprawie prowadzenia prac konserwatorskich, prac restauratorskich, robót budowlanych, badań konserwatorskich, badań architektonicznych i innych działań przy zabytku wpisanym do rejestru zabytków oraz badań archeologicznych i poszukiwań Zabytków (Dz. U. z 2018 r., poz. 1609) oraz § 1 pkt 2 lit. e porozumienia pomiędzy Wojewodą Małopolskim a Gminą Miejską Kraków z dnia 11 maja 2010 roku, w sprawie powierzenia prowadzenia niektórych spraw z zakresu właściwości Małopolskiego Wojewódzkiego Konserwatora Zabytków (Dz. Urz. Woj. Małop. Nr 283, poz. 1887 oraz z 2013 r., poz. 6679)

po rozpatrzeniu wniosku z dnia 25.09.2020 r. (data wpływu: 25.09.2020 r.)
złożonego przez: Parafię Rzymsko- Katolicką p.w. św. Bartłomieja Apostoła w Krakowie Mogile, ul. Klasztorna 11, 31- 979 Kraków reprezentowaną przez p. Małgorzatę Leonowicz, ul. Kujawska 1/43, 30- 042 Kraków

pozwala się

wnioskodawcy na prowadzenie prac konserwatorskich przy oknach i drzwiach do krucht w kościele p.w. św. Bartłomieja Apostoła w Krakowie Mogile, ul. Klasztorna 11, 31- 979 Kraków wpisanym do rejestru zabytków pod nr Kościół św. Bartłomieja, (Mogiła) ul. Klasztorna 4, A-13, 07. 03. 1930 r. [A-647/M]– *zmiana treści decyzji 10.05.2016 r.* zgodnie z programem prac konserwatorskich pt. „Aneks do programu prac remontowo-konserwatorskich dotyczący: elementów architektoniczno- konstrukcyjnych drewnianego kościoła parafialnego p.w. św. Bartłomieja Apostoła w Mogile (okna, drzwi do krucht)” opracowanym przez mgr Katarzynę Magryśiewicz- Dobrzańską w 2020 r. i warunkami dodatkowymi zawartymi w pkt.III.

I. Pozwolenie niniejsze wydane jest z jednoczesnym nałożeniem zobowiązań do przestrzegania następujących warunków:

1. kierowania pracami konserwatorskimi/pracami restauratorskimi albo samodzielnego wykonywania tych prac przez osobę spełniającą wymagania, o których mowa w art.37a ust.1,2,3 ustawy z dnia 23 lipca 2003 r. o ochronie zabytków i opiece nad zabytkami,
2. przekazania Miejskiemu Konserwatorowi Zabytków nie później niż w terminie 14 dni przed dniem rozpoczęcia prac, a w toku prac na 14 dni przed dokonaniem zmiany osoby, o której mowa w pkt.1:
a/imienia, nazwiska i adresu osoby o której mowa w pkt.1,
b/dokumentów potwierdzających spełnianie przez tę osobę wymagań, o których mowa w art. 37 a ust.1,2,3 ustawy,
c/oświadczenia osoby, o której mowa w pkt.1, o przyjęciu przez tę osobę obowiązku kierowania tymi pracami konserwatorskimi/restauratorskimi albo samodzielnego ich wykonywania,
3. zawiadomienia Miejskiego Konserwatora Zabytków w Krakowie o terminie rozpoczęcia i zakończenia prac,
4. zawiadomienia Miejskiego Konserwatora Zabytków w Krakowie o terminie podjęcia określonych czynności związanych z wydanym pozwoleniem, przynajmniej 3 dni przed rozpoczęciem tych czynności,
5. dokonywania odbioru częściowego i końcowego wykonanych prac/badań z udziałem Miejskiego Konserwatora Zabytków,
6. prowadzenia dokumentacji przebiegu wskazanych w pozwoleniu prac konserwatorskich/restauratorskich w sposób umożliwiający jednoznaczną identyfikację i dokładną lokalizację przestrzenną wszystkich czynności, użytych materiałów oraz dokonanych odkryć i przekazania jej Miejskiemu Konserwatorowi Zabytków w terminie 3 miesięcy od dnia zakończenia tych prac,
7. opracowania sposobu postępowania z zabytkiem po zakończeniu wskazanych w pozwoleniu prac i przekazania tego opracowania Miejskiemu Konserwatorowi Zabytków w terminie 3 miesięcy od dnia zakończenia tych prac,

8. podjęcia innych działań, które zapobiegą uszkodzeniu lub zniszczeniu zabytku.

II. Termin ważności pozwolenia: do 15.11.2023 r. Prace należy prowadzić w sezonie konserwatorsko-budowlanym tj. od 1.04. do 15.11. w sprzyjających warunkach atmosferycznych.

III. Warunki dodatkowe:

1. Szczegółowe decyzje będą podjęte na komisjach konserwatorskich lub w uzgodnieniu drogą elektroniczną lub telefoniczną z BMKZ.
2. Należy okna prawidłowo zabezpieczyć od góry niewielkimi daszami - okapnikami wykonanymi z drewna obitego blachą miedzianą o szerokości ok.10 cm i dłuższego od szerokości okien o około 5 cm z każdej strony. Blachę należy wsunąć pod deski szalowania ścian. Podobnie należy wykonać parapety pod oknami.
3. Po postawieniu rusztowań do wykonania prac należy wykonać inwentaryzację zabytkowych okien gotyckich i barokowych.
4. Wszystkie ewentualne wymiany poszczególnych elementów drewnianych obramień okiennych lub skrzydeł okien ze względu na ich zły stan zachowania należy uzgadniać z BMKZ.

UZASADNIENIE

Kościół p.w. św. Bartłomieja Apostoła w Krakowie Mogile, ul. Klasztorna 11, 31- 979 Kraków wpisany do rejestru zabytków pod nr A-13 decyzją z dnia 07. 03. 1930 r. [A-647/M]– zmiana treści decyzji 10.05.2016 r. jest jednym z najcenniejszych obiektów architektury drewnianej na terenie Małopolski. Prace konserwatorskie przy oknach i drzwiach do krucht kościoła są niezbędne do wykonania i prawidłowego zabezpieczenia obiektu. Zatem należało postanowić j.w.

POUCZENIE

- I. Miejski Konserwator Zabytków, na podstawie art. 47 ustawy z dnia 23 lipca 2003 roku o ochronie zabytków i opiece nad zabytkami, może wznowić postępowanie w sprawie wydanego pozwolenia, a następnie zmienić je lub cofnąć, w drodze decyzji, jeżeli w trakcie wykonywania wskazanych w pozwoleniu prac lub badań wystąpiły nowe fakty i okoliczności, mogące doprowadzić do uszkodzenia lub zniszczenia zabytku.
- II. Miejski Konserwator Zabytków w Krakowie, na podstawie art. 43 ustawy z dnia 23 lipca 2003 roku o ochronie zabytków i opiece nad zabytkami, po stwierdzeniu, że prace prowadzone są w sposób odbiegający od zakresu i warunków określonych w pozwoleniu lub nieprawidłowo, wydaje decyzję o wstrzymaniu tych prac.
- III. Stwierdzenie, że prace wykonane zostały niezgodnie z przyjętym zakresem i warunkami lub nieprawidłowo spowoduje wydanie przez Miejskiego Konserwatora Zabytków w Krakowie, na podstawie art. 45 ustawy z dnia 23 lipca 2003 r. o ochronie zabytków i opiece nad zabytkami, decyzji:
 1. nakazującej przywrócenie zabytku do poprzedniego stanu lub uporządkowanie terenu, w określonym terminie, albo
 2. zobowiązującej do doprowadzenia zabytku do jak najlepszego stanu we wskazany sposób i w określonym terminie.
- IV. Osoba, która dopuściła się naruszenia przepisów o zabytkach lub naruszyła zakres i warunki określone w pozwoleniu, zobowiązana jest na własny koszt wykonać czynności nakazane w decyzji.
- V. W myśl art. 36 ust. 8 ustawy z dnia 23 lipca 2003 r. o ochronie zabytków i opiece nad zabytkami niniejsze pozwolenie nie zwalnia z obowiązku uzyskania pozwolenia na budowę albo zgłoszenia, w przypadkach określonych przepisami Prawa budowlanego.
- VI. Od niniejszej decyzji, na podstawie art. 127, art. 129 ustawy Kodeks postępowania administracyjnego, służy odwołanie do Ministra Kultury - Generalnego Konserwatora Zabytków, ul. Krakowskie Przedmieście 15/17, 00-071 Warszawa, za pośrednictwem Miejskiego Konserwatora Zabytków (ul. Biskupia 18, 31-144 Kraków) w terminie 14 dni od dnia otrzymania decyzji.
- VII. W trakcie biegu terminu do wniesienia odwołania strona może zrzec się prawa do wniesienia odwołania. Z dniem doręczenia organowi oświadczenia o zrzeczeniu się prawa do wniesienia odwołania przez ostatnią ze stron postępowania, decyzja staje się ostateczna i prawomocna.
- VIII. Na podstawie art. 1 ust 1 pkt 1 lit c, art. 5 oraz art. 6 ust. 1 pkt 3 ustawy z dnia 16 listopada 2006 r. o opłacie skarbowej (tj. Dz. U. z 2019 r. poz. 1000) decyzja niniejsza podlega opłacie skarbowej w kwocie 82 zł. Wysokość opłaty określona została w części III pkt 44 ppkt 2 załącznika do cytowanej ustawy.

z up. PREZYDENTA MIASTA

Otrzymują:

1 x Adresat + RODO + 1 egz. programu prac kons.

2 x a/a + 1 egz. programu prac kons.

Do wiadomości:

1 x WUOZ

Jerzy Dzięgień
Miejski Konserwator Zabytków

POZWOLENIE Nr 504/15

Miejskiego Konserwatora Zabytków
na prowadzenie prac konserwatorskich i robót budowlanych
przy zabytku wpisanym do rejestru

Na podstawie art. 36 ust. 1 pkt 1, art. 89 pkt 2 i art. 91 ust. 4 pkt 4 ustawy z dnia 23 lipca 2003 r. o ochronie zabytków i opiece nad zabytkami (t.j. Dz. U. z 2014 r., poz. 1446 ze zm.), art. 104 § 1 ustawy z dnia 14 czerwca 1960 r. Kodeks postępowania administracyjnego (t.j. Dz. U. z 2013 r., poz. 267 ze zm.), § 14 i 15 rozporządzenia Ministra Kultury i Dziedzictwa Narodowego z dnia 27 lipca 2011 r. w sprawie prowadzenia prac konserwatorskich, prac restauratorskich, robót budowlanych, badań konserwatorskich, badań architektonicznych i innych działań przy zabytku wpisanym do rejestru zabytków oraz badań archeologicznych (Dz. U. Nr 165, poz. 987 ze zm.) oraz § 1 pkt 2 lit. e porozumienia pomiędzy Wojewodą Małopolskim a Gminą Miejską Kraków z dnia 11 maja 2010 roku, w sprawie powierzenia prowadzenia niektórych spraw z zakresu właściwości Małopolskiego Wojewódzkiego Konserwatora Zabytków (Dz. Urz. Woj. Małop. Nr 283, poz. 1887 oraz z 2013 r., poz. 6679)

po rozpatrzeniu wniosku z dnia 22.06.2015 r. (data wpływu: 22.06.2015 r.) Parafii Rzymsko-Katolickiej pw. św. Bartłomieja Apostoła w Krakowie Mogile, ul. Klasztorna 11, 31-979 Kraków, złożonego przez pełnomocnik panią Małgorzatę Leonowicz, ul. Kujawska 1/43, 30-042 Kraków

pozwala się

inwestorowi na wykonanie prac budowlano-konserwatorskich przy kościele pw. św. Bartłomieja Apostoła w Krakowie Mogile, wpisanym do rejestru zabytków pod nr A-13 na podstawie decyzji z 07.03.1930 r., w zakresie objętym dokumentacjami pn.:

- „Ekspertyza o stanie technicznym i przyczynach uszkodzeń wraz z programem naprawczym kościoła filialnego pw. św. Bartłomieja w Mogile. Ekspertyza zaktualizowana” autorstwa dr. inż. arch. Lecha J. Engela oraz prof. dr. hab. inż. Jerzego Jasieńko, maj 2008 r., aktualizacja - październik 2014 r.,
- „Projekt budowlano-konserwatorski remontu elementów konstrukcyjnych kościoła filialnego pw. św. Bartłomieja Apostoła w Mogile. Projekt zaktualizowany” autorstwa dr inż. Lecha J. Engela – październik 2014 r.
- „Ramowy program prac remontowo konserwatorskich dotyczący elementów architektoniczno-konstrukcyjnych drewnianego kościoła parafialnego pw. św. Bartłomieja Apostoła w Mogile, polichromii ścian i sufitów wnętrza kościoła i zakrystii”, autorstwa mgr Katarzyny Magrysiewicz-Dobrzańskiej, maj-czerwiec 2015 r.

Termin ważności pozwolenia: 31.12.2020 r.

Pozwolenie niniejsze wydane jest z jednoczesnym nałożeniem zobowiązań do przestrzegania następujących warunków:

1. prowadzenia prac konserwatorskich przez osobę posiadającą kwalifikacje, o których mowa w § 22 rozporządzenia Ministra Kultury i Dziedzictwa Narodowego z dnia 27 lipca 2011 r. w sprawie prowadzenia prac konserwatorskich, prac restauratorskich, robót budowlanych, badań konserwatorskich, badań architektonicznych i innych działań przy zabytku wpisanym do rejestru zabytków oraz badań archeologicznych i przekazania Miejskiemu Konserwatorowi Zabytków imienia, nazwiska i adresu osoby prowadzącej te prace nie później niż w terminie 7 dni przed dniem rozpoczęcia tych prac.
2. kierowania robotami budowlanymi i wykonywania nadzoru inwestorskiego przez osoby posiadające kwalifikacje, o których mowa w § 24 rozporządzenia Ministra Kultury i Dziedzictwa Narodowego z dnia

27 lipca 2011 r. w sprawie prowadzenia prac konserwatorskich, prac restauratorskich, robót budowlanych, badań konserwatorskich, badań architektonicznych i innych działań przy zabytku wpisanym do rejestru zabytków oraz badań archeologicznych i przekazania Miejskiemu Konserwatorowi Zabytków imion, nazwisk i adresów tych osób nie później niż w terminie 7 dni przed dniem rozpoczęcia prac i robót

3. zawiadomienia Miejskiego Konserwatora Zabytków w Krakowie o terminie rozpoczęcia i zakończenia robót budowlanych,
4. zawiadomienia Miejskiego Konserwatora Zabytków w Krakowie o terminie podjęcia określonych czynności związanych z wydanym pozwoleniem, przynajmniej 3 dni przed rozpoczęciem tych czynności,
5. niezwłocznego zawiadomienia Miejskiego Konserwatora Zabytków o zagrożeniach lub nowych okolicznościach ujawnionych w trakcie prowadzenia robót budowlanych,
6. dokonywania odbioru częściowego i końcowego wykonanych prac konserwatorskich i robót budowlanych z udziałem Miejskiego Konserwatora Zabytków,
7. prowadzenia dokumentacji przebiegu wskazanych w pozwoleniu prac w sposób umożliwiający jednoznaczną identyfikację i dokładną lokalizację przestrzenną wszystkich czynności, użytych materiałów oraz dokonanych odkryć i przekazania jej Miejskiemu Konserwatorowi Zabytków w terminie 3 miesięcy od dnia zakończenia tych prac,
8. opracowania sposobu postępowania z zabytkiem po zakończeniu wskazanych w pozwoleniu prac i przekazania tego opracowania Miejskiemu Konserwatorowi Zabytków w terminie 3 miesięcy od dnia zakończenia tych prac,
9. podjęcia innych działań, które zapobiegną uszkodzeniu lub zniszczeniu zabytku.

Warunki dodatkowe:

1. **wyniki uzupełniających badań należy przedstawić Miejskiemu Konserwatorowi Zabytków, a ustalenia szczegółowe będą dokonywane w ramach komisji konserwatorskich z udziałem przedstawiciela MKZ,**
2. **szczegółowy zakres dopuszczalnej wymiany substancji drewnianej zostanie określony na komisjach konserwatorskich prowadzonych na etapie wykonawczym po dokonaniu uzupełniających badań i rozpoznania,**
3. **należy dokonać odrębnego uzgodnienia sposobu zabezpieczenia stropu kościoła na okoliczność prac prowadzonych przy więźbie dachowej,**
4. **ze względu na szczególną wartość obiektu wskazane jest, aby Wykonawca prac posiadał doświadczenie w konserwacji konstrukcji drewnianych kościołów polichromowanych oraz w konserwacji polichromii na drewnie,**

UZASADNIENIE

Kościół parafialny pw. św. Bartłomieja Apostoła w Mogile jest szczególnie cennym zabytkiem architektury drewnianej. Zasadnicza bryła kościoła powstała 2 poł. XV w., a następnie podlegała nieznacznym przebudowom i rozbudowom. Orientowany kościół posiada trójnawowy korpus zamknięty trójbocznym prezbiterium o szerokości nawy środkowej. Dwie kaplice boczne tworzą pozorny transept. Ściany zewnętrzne szalowane deskami, natomiast dach, o więźbie storczykowej, gontem. Nawy wydzielone są arkadami wspartymi na słupach, które podpierają również chór muzyczny. Wewnątrz ściany oraz sklepienie pokryte późnobarokowymi polichromiami. Na przestrzeni XX w. przy zabytku prowadzono kilkakrotnie prace remontowo-konserwatorskie i konserwatorskie.

W świetle ekspertyzy technicznej oraz projektu budowlano-konserwatorskiego stan techniczny kościoła kwalifikuje go do podjęcia pilnych kompleksowych prac konserwatorskich. Uszkodzenia i zniszczenia, w tym porażenie przez owady i grzyby, stwierdzono w różnym stopniu w obrębie wszystkich elementów konstrukcji. W związku z powyższym trakcie realizacji prac założono wykonanie dodatkowych badań i analizy stanu zachowania konstrukcji, których przeprowadzenie na obecnym etapie było niemożliwe. Dokumentacje projektowe zostały uzupełnione o program prac konserwatorskich stanowiący podstawę do wykonania kompleksowych działań w zakresie konserwacji technicznej i estetycznej, w tym przeprowadzania konserwacji elementów polichromowanych.

W toku postępowania administracyjnego przeprowadzono przegląd stanu zachowania substancji i konsultacje ze specjalistami m.in. z zakresu konserwacji drewna. W trakcie wizji przy zabytku dniu 28.08.2015 r. ostatecznie przeanalizowano zakres planowanych prac budowlanych i konserwatorskich. Objęte niniejszym pozwoleniem prace pozwolą na powstrzymanie procesów niszczenia, przywrócenie prawidłowego stanu konstrukcyjnego i zabezpieczenie substancji zabytku. Zatem zamierzenie uznano za korzystne pod

względem konserwatorskim i dopuszczalne w świetle zapisów ustawy o ochronie zabytków i opiece nad zabytkami (Dz. U. z 2014 r. poz. 1446).

POUCZENIE

- I. Miejski Konserwator Zabytków, na podstawie art. 47 ustawy z dnia 23 lipca 2003 roku o ochronie zabytków i opiece nad zabytkami, może wznowić postępowanie w sprawie wydanego pozwolenia, a następnie zmienić je lub cofnąć, w drodze decyzji, jeżeli w trakcie prowadzenia robót budowlanych wystąpiły nowe fakty i okoliczności, mogące doprowadzić do uszkodzenia lub zniszczenia zabytku.
- II. Miejski Konserwator Zabytków w Krakowie, na podstawie art. 43 ustawy z dnia 23 lipca 2003 roku o ochronie zabytków i opiece nad zabytkami, po stwierdzeniu, że prace prowadzone są w sposób odbiegający od zakresu i warunków określonych w pozwoleniu lub nieprawidłowo, wydaje decyzję o wstrzymaniu tych prac.
- III. Stwierdzenie, że prace wykonane zostały niezgodnie z przyjętym zakresem i warunkami lub nieprawidłowo spowoduje wydanie przez Miejskiego Konserwatora Zabytków w Krakowie, na podstawie art. 45 ustawy z dnia 23 lipca 2003 r. o ochronie zabytków i opiece nad zabytkami, decyzji:
 1. nakazującej przywrócenie zabytku do poprzedniego stanu lub uporządkowanie terenu, w określonym terminie, albo
 2. zobowiązującej do doprowadzenia zabytku do jak najlepszego stanu we wskazany sposób i w określonym terminie.
- IV. Osoba, która dopuściła się naruszenia przepisów o zabytkach lub naruszyła zakres i warunki określone w pozwoleniu, zobowiązana jest na własny koszt wykonać czynności nakazane w decyzji..
- V. W myśl art. 36 ust. 8 ustawy z dnia 23 lipca 2003 r. o ochronie zabytków i opiece nad zabytkami niniejsze pozwolenie nie zwalnia z obowiązku uzyskania pozwolenia na budowę albo zgłoszenia, w przypadkach określonych przepisami Prawa budowlanego.
- VI. Od niniejszej decyzji, na podstawie art. 127, art. 129 ustawy Kodeks postępowania administracyjnego, służy odwołanie do Ministra Kultury - Generalnego Konserwatora Zabytków, ul. Krakowskie Przedmieście 15/17, 00-071 Warszawa, za pośrednictwem Miejskiego Konserwatora Zabytków (ul. Kanonicza 24, 31-002 Kraków) w terminie 14 dni od dnia otrzymania decyzji.

Pozwolenie niniejsze podlega opłacie skarbowej w wysokości 82,00 zł na podstawie ustawy z dnia 16 listopada 2006 r. o opłacie skarbowej (tekst jednolity Dz. U. z 2014 r. poz. 1628).

z up. PREZIDENTA MIASTA
Halina Hojkowska-Tasak
Halina Hojkowska-Tasak
Kierownik Referatu
w Biurze Miejskiego Konserwatora

Otrzymują:

1. Pani Małgorzata Leonowicz, ul. Kujawska 1/43, 30-042 Kraków + zał.
2. 2 x aa + zał.

Do wiadomości:

1. Parafia Rzymsko-Katolicka pw. św. Bartłomieja Apostoła w Krakowie Mogile ul. Klasztorna 11, 31-979 Kraków
2. Małopolski Wojewódzki Konserwator Zabytków w Krakowie, ul. Kanonicza 24, 31-002 Kraków

Decyzja niniejsza jest ostateczna

z dniem 23.10.2015 r.

Kraków, dnia 23.10.2015 r.

INSPEKTOR

Michał Szkoła
Michał Szkoła

DECYZJA Nr 229 /2016

Na podstawie art. 28, art. 33 ust.1, art. 34 ust.4, art.36 ustawy z dnia 7 lipca 1994 roku Prawo Budowlane /Dz. U. z 2010r Nr 243 poz. 1623 tekst jednolity z późn. zmianami/ oraz na podstawie art. 104 ustawy z dnia 14 czerwca 1960 roku kodeks postępowania administracyjnego / tekst jednolity, Dz. U. z 2016 r., poz. 23/.

po rozpatrzeniu wniosku o pozwolenie na budowę z dnia: 29.12.2015r.

Zatwierdzam projekt budowlany i udzielam pozwolenia na wykonanie robót budowlanych

dla: **O. Wincenty Andrzej Zakrzewski OCist, proboszcz Parafii Rzymskokatolickiej pw. Św. Bartłomieja Apostoła w Krakowie – Mogile, ul. Klasztorna 4, 31-979 Kraków**
działającego przez pełnomocnika Panią Annę Leonowicz, ul. Staszcyka 1/22, 30-123 Kraków

nazwa całego zamierzenia budowlanego:

„Remont kościoła pw. Św. Bartłomieja Apostoła w Krakowie Mogile oraz remont instalacji elektrycznej w budynku kościoła na dz. 229, obr. 47 Nowa Huta w Krakowie ”

kat. obiektu: X

autor projektu budowlanego: mgr inż. arch. Lech Engel

uprawniony do projektowania w specjalności konstrukcyjno-inżynierskiej, Nr uprawnień: 148/64, członek Dolnośląskiej Okręgowej Izby Inżynierów Budownictwa o numerze ewidencyjnym DOŚ/BO/3598/01.

Z zachowaniem następujących warunków - zgodnie z treścią art.36 ust.1 oraz art.42 ust.2 i 3 ustawy Prawo Budowlane:

1. Szczególne warunki zabezpieczenia terenu budowy i prowadzenia robót budowlanych:
 - prowadzenie prac ze szczególnym uwzględnieniem bezpieczeństwa ludzi i mienia,
 - realizacja robót zgodnie z pozwoleniem konserwatorskim nr 504/15 z dnia 08.10.2015r znak:KZ-02.4125.1.88.2015.MS pod warunkami (dot. remontu kościoła):
 - wyniki uzupełniających badań należy przedstawić Miejskiemu Konserwatorowi Zabytków a ustalenia szczegółowe będą dokonywane w ramach komisji konserwatorskich z udziałem przedstawiciela Miejskiego Konserwatora Zabytków
 - szczegółowy zakres dopuszczalnej wymiany substancji drewnianej zostanie określony na komisjach konserwatorskich prowadzonych na etapie wykonawczym po dokonaniu uzupełniających badań i rozpoznania
 - należy dokonać odrębnego uzgodnienia sposobu zabezpieczenia stropu kościoła na okoliczność prac prowadzonych przy więźbie dachowej
 - szczegółowa trasa instalacji i miejsca montażu urządzeń zostaną ustalone w ramach komisji konserwatorskiej
 - realizacja robót zgodnie z pozwoleniem konserwatorskim nr 699/15 z dnia 23.12.2015r znak: KZ-02.4125.1.144.2015.MS pod warunkami (dot. remontu instalacji elektrycznej):
 - przed przystąpieniem do prac oraz na etapach przejściowych należy zwoływać komisje konserwatorskie z udziałem przedstawiciela Miejskiego Konserwatora Zabytków celem dokonywania uzgodnień szczegółowych

- szczegóły dotyczące przebiegu instalacji oraz lokalizacji tablic i osprzętu zostaną uzgodnione w ramach komisji konserwatorskiej
 - po zakończeniu robót budowlanych teren należy uporządkować.
2. Ze względu na szczególną wartość obiektu wskazane jest, aby wykonawca prac posiadał doświadczenie w konserwacji konstrukcji drewnianych kościołów polichromowanych oraz w konserwacji polichromii na drewnie.
 3. Prace przy remoncie instalacji elektrycznej prowadzić pod nadzorem uprawnionego konserwatora dzieł sztuki.
 4. Inwestor zobowiązany jest do ustanowienia inspektora nadzoru inwestorskiego zgodnie z § 2 ust.1 pkt.2 Rozporządzenia Ministra Infrastruktury z dnia 19 listopada 2001r. w sprawie rodzajów obiektów budowlanych, przy których realizacji jest wymagane ustanowienie inspektora nadzoru budowlanego (Dz.U. z 2001r. Nr 138 poz.1554).
 5. Kierownik robót jest obowiązany prowadzić dziennik budowy oraz umieścić na budowie w widocznym miejscu, tablicę informacyjną oraz ogłoszenie, zawierające dane dotyczące bezpieczeństwa pracy i ochrony zdrowia.

Obszar oddziaływania obiektu, o którym mowa w art.28 ust.2 ustawy Prawo budowlane obejmuje nieruchomość przy ul. Klasztornej 4 na dz. nr: 229 obr. 47 w Krakowie – Nowa Huta.

UZASADNIENIE

- Na terenie objętym wnioskiem nie obowiązuje Miejscowy Plan Zagospodarowania Przestrzennego. Jednocześnie, z ustawy z dnia 27 marca 2003r o planowaniu i zagospodarowaniu przestrzennym nie wynika obowiązek uzyskania decyzji o warunkach zabudowy.
- Inwestor złożył oświadczenie pod rygorem odpowiedzialności karnej, o posiadaniu praw do dysponowania nieruchomością na cele budowlane.
- Projekt budowlany został uzgodniony przez konserwatora zabytków z dnia 08.10.2015r. pismo znak: KZ-02.4125.1.88.2015.MS oraz z dnia 23.12.2015r. pismo znak: KZ-02.4125.1.144.2015.MS
- Projekt budowlany jest kompletny i posiada wymagane opinie, uzgodnienia, pozwolenia oraz informację dotyczącą bezpieczeństwa i ochrony zdrowia.
- Projektant do projektu budowlanego dołączył oświadczenie o sporządzeniu projektu budowlanego, zgodnie z obowiązującymi przepisami oraz zasadami wiedzy technicznej.
- Projekt został sporządzony przez osobę uprawnioną

W związku z powyższym należało orzec jak w sentencji.

Od decyzji niniejszej przysługuje odwołanie do Wojewody Małopolskiego za moim pośrednictwem w terminie 14 dni od dnia doręczenia.

z up. PREZYDENTA MIASTA

Danuta Rybka
Kierownik Referatu
w Wydziale Sportu, Turystyki i Urbanistyki

Oplata skarbową, pobrana przy decyzji na podstawie ustawy z dnia 16.11.2006r o opłacie skarbowej / Nr 225 poz. 1635 /

POUCZENIE :

Pouczenie:

1. Inwestor jest obowiązany zawiadomić o zamierzonym terminie rozpoczęcia robót budowlanych właściwy organ nadzoru budowlanego oraz projektanta sprawującego nadzór nad zgodnością realizacji budowy z projektem, dołączając na piśmie:

- 1) oświadczenie kierownika budowy (robót) stwierdzające sporządzenie planu bezpieczeństwa i ochrony zdrowia oraz przyjęcie obowiązku kierowania budową (robotami budowlanymi), a także zaświadczenie, o którym mowa w art. 12 ust. 7 ustawy z dnia 7 lipca 1994 r. – Prawo budowlane;

Wobec niezaskarżenia niniejszej decyzji w terminie 14 trybie ustawowo przewidzianym stała się ona ostateczna dnia 18.02.2016 r. i podlega wykonaniu.
Kraków, dnia 23.02.2016

INSPEKTOR

Leszek Suchon

2) w przypadku ustanowienia nadzoru inwestorskiego – oświadczenie inspektora nadzoru inwestorskiego stwierdzające przyjęcie obowiązku pełnienia nadzoru inwestorskiego nad danymi robotami budowlanymi, a także zaświadczenie, o którym mowa w art. 12 ust. 7 ustawy z dnia 7 lipca 1994 r. – Prawo budowlane;

3) informację zawierającą dane zamieszczone w ogłoszeniu, o którym mowa w art. 42 ust. 2 pkt 2 ustawy z dnia 7 lipca 1994 r. – Prawo budowlane.

2. Do użytkowania obiektu budowlanego, na budowę którego wymagane jest pozwolenie na budowę, można przystąpić po zawiadomieniu właściwego organu nadzoru budowlanego o zakończeniu budowy, jeżeli organ ten, w terminie 14 dni od dnia doręczenia zawiadomienia, nie zgłosi sprzeciwu w drodze decyzji (zob. art. 54 ustawy z dnia 7 lipca 1994 r. – Prawo budowlane). Jednakże w przypadkach, o których mowa w art. 55 ust. 1 ustawy z dnia 7 lipca 1994 r. – Prawo budowlane, inwestor jest obowiązany uzyskać pozwolenie na użytkowanie.

3. Inwestor może przystąpić do użytkowania obiektu przed wykonaniem wszystkich robót budowlanych pod warunkiem uzyskania pozwolenia na użytkowanie wydanego przez właściwy organ nadzoru budowlanego.

4. Przed wydaniem pozwolenia na użytkowanie obiektu właściwy organ nadzoru budowlanego przeprowadzi obowiązkową kontrolę budowy zgodnie z art. 59a ustawy z dnia 7 lipca 1994 r. – Prawo budowlane. Wniosek o udzielenie pozwolenia na użytkowanie stanowi wezwanie właściwego organu do przeprowadzenia obowiązkowej kontroli.

Otrzymują :

1. O.Wincenty Andrzej Zakrzewski OCist, proboszcz Parafii Rzymskokatolickiej pw. Św. Bartłomieja Apostoła w Krakowie – Mogile, ul. Klasztorna 4, 31-979 Kraków na ręce Anny Leonowicz, ul. Staszczyka 1/22, 30-123 Kraków
2. A/a

Oznaczenie stron postępowania niezbędne jest dla spełnienia obowiązku wynikającego z art. 107 § 1 k.p.a. stanowiąc dopuszczalne przetwarzanie danych osobowych zgodnie z art. 23 ust. 1 pkt 2 ustawy z dn. 29 sierpnia 1997 r. o ochronie danych osobowych (tj. z 2002 r., Dz. U. Nr 101, poz. 926 ze zm.).

Do wiadomości:

1. Wydział Podatków i Opłat UMK, al. Powstania Warszawskiego 10, 31-549 Kraków
2. PINB Powiat Grodzki, ul. Wielicka 28A, 30-552 Kraków + projekt budowlany
3. MWKZ, ul. Kanonicza 24, 31-002 Kraków
4. Rejestr Centralny w/m
5. Ewidencja Budynków w/m

POZWOLENIE Nr 283/16
Miejskiego Konserwatora Zabytków
na prowadzenie prac konserwatorskich

Na podstawie art. 36 ust. 1 pkt 1, 3 art. 89 pkt 2 i art. 91 ust. 4 pkt 4 ustawy z dnia 23 lipca 2003 r. o ochronie zabytków i opiece nad zabytkami (t.j. Dz. U. z 2014 r., poz. 1446 ze zm.), art. 104 § 1 ustawy z dnia 14 czerwca 1960 r. Kodeks postępowania administracyjnego (t.j. Dz. U. z 2013 r. poz. 267 ze zm.), § 14 rozporządzenia Ministra Kultury i Dziedzictwa Narodowego z dnia 27 lipca 2011 r. w sprawie prowadzenia prac konserwatorskich, prac restauratorskich, robót budowlanych, badań konserwatorskich, badań architektonicznych i innych działań przy zabytku wpisanym do rejestru zabytków oraz badań archeologicznych (Dz. U. Nr 165, poz. 987 ze zm.) oraz § 1 pkt 2 lit. e porozumienia pomiędzy Wojewodą Małopolskim a Gminą Miejską Kraków z dnia 11 maja 2010 roku, w sprawie powierzenia prowadzenia niektórych spraw z zakresu właściwości Małopolskiego Wojewódzkiego Konserwatora Zabytków (Dz. Urz. Woj. Małop. Nr 283, poz. 1887) oraz z 2013 r. poz. 6679)

po rozpatrzeniu wniosku z dnia 6.04.2016 r. (data wpływu: 6.04.2016 r.) uzupełnionego w dniu: 14.04.2016 r. i 21.04.2016 r.

złożonego przez: Parafię Rzymsko-Katolicką p.w. św. Bartłomieja Apostoła w Krakowie Mogile, ul. Klasztorna 11, 31- 979 Kraków reprezentowaną przez p. Małgorzatę Leonowicz, ul. Kujawska 1/43,30- 042 Kraków

pozwala się

wnioskodawcy na prowadzenie prac konserwatorskich przy ruchomym wyposażeniu kościoła św. Bartłomieja w Mogile wpisanym do rejestru zabytków ruchomych pod nr B-399/M decyzją z dnia 9.03.1972 r. i decyzją z dnia 29.07.2015 r.:

1. mensa ołtarza głównego z kamiennymi stopniami i tabernakulum
2. elementy empory chóru wraz z prospektem organowym
3. cztery ołtarze boczne - struktury
4. ambona
5. cztery konfesjonały
6. ławki dwa komplety (moduły)
7. stalle dwie sztuki
8. szafa na paramenty w zakrystii do kościoła
9. drzwi drewniane z zakrystii do kościoła
10. drzwi obite blachą do zakrystii

zgodnie z programem prac konserwatorskich pt.: „Ramowy program prac konserwatorskich dotyczący elementów wyposażenia wnętrza kościoła św. Bartłomieja w Mogile” opracowany przez mgr Katarzynę Magrysiewicz - Dobrzańską w 2016 r. cz.2

11. chrzcielnica
12. krucyfiks
13. tablica epitafijna Magdaleny Paszkiewiczowej w drewnianym obramieniu
14. feretron z obrazami Najświętszej Marii Panny i św. Notburgi z Eben
15. feretron z obrazami św. Kazimierza i św. Izydora

zgodnie z „Ramowym programem prac konserwatorskich dotyczący elementów wyposażenia wnętrza kościoła św. Bartłomieja w Mogile” cz.3 opracowanym przez mgr Katarzynę Magrysiewicz - Dobrzańską w 2016 r.

i warunkami dodatkowymi zawartymi w pkt.V.

I. Pozwolenie niniejsze wydane jest z jednoczesnym nałożeniem zobowiązań do przestrzegania następujących warunków:

1. prowadzenia prac konserwatorskich przez osobę posiadającą kwalifikacje, o których mowa odpowiednio w § 22 rozporządzenia Ministra Kultury i Dziedzictwa Narodowego z dnia 27 lipca 2011 r. w sprawie prowadzenia prac konserwatorskich, restauratorskich, robót budowlanych, badań konserwatorskich, badań architektonicznych i innych działań przy zabytku wpisanym do rejestru zabytków oraz badań archeologicznych,
2. przekazania Miejskiemu Konserwatorowi Zabytków imion, nazwisk i adresów osób prowadzących te prace konserwatorskie nie później niż w terminie 7 dni przed dniem rozpoczęcia prac i robót.

3. zawiadomienia Miejskiego Konserwatora Zabytków w Krakowie o terminie rozpoczęcia i zakończenia prac konserwatorskich,
4. zawiadomienia Miejskiego Konserwatora Zabytków w Krakowie o terminie podjęcia określonych czynności związanych z wydanym pozwoleniem, przynajmniej 3 dni przed rozpoczęciem tych czynności,
5. dokonywania odbioru częściowego i końcowego wykonanych prac konserwatorskich z udziałem Miejskiego Konserwatora Zabytków,
6. prowadzenia dokumentacji przebiegu wskazanych w pozwoleniu prac albo badań oraz opracowania wyników tych badań, w sposób umożliwiający jednoznaczną identyfikację i dokładną lokalizację przestrzenną wszystkich czynności, użytych materiałów oraz dokonanych odkryć i przekazania jej Miejskiemu Konserwatorowi Zabytków w terminie 3 miesięcy od dnia zakończenia prac konserwatorskich,
7. opracowania sposobu postępowania z zabytkiem po zakończeniu wskazanych w pozwoleniu prac albo badań i przekazania tego opracowania Miejskiemu Konserwatorowi Zabytków w terminie 3 miesięcy od dnia zakończenia tych prac,
8. podjęcia innych działań, które zapobiegą uszkodzeniu lub zniszczeniu zabytku.

II. Termin ważności pozwolenia: do 31.12.2018 r.

III. Inspektor nadzoru inwestorskiego do spraw prac konserwatorskich: mgr Katarzyna Magrysiewicz- Dobrzańska, pl. Na Groblach 18/10, 31- 101 Kraków

IV. Nadzór architektoniczno- badawczy ze strony inwestora: dr arch. Anna Bojęś - Białasik, ul. św. Bronisławy 26, 30-203 Kraków

V. Warunki dodatkowe:

1. Prace przy poszczególnych obiektach muszą być wykonywane przez doświadczonych i uprawnionych konserwatorów dzieł sztuki. Referencje za okres pięciu lat wraz z dorobkiem w zakresie realizacji podobnych obrazów na podobrazu drewnianym i płóciennym, rzeźb drewnianych polichromowanych, elementów architektonicznych drewnianych polichromowanych powinny zostać przedłożone MKZ zgodnie z warunkami pozwolenia. W zespole konserwatorskim prowadzonym przez dyplomowanego konserwatora dzieł sztuki musi być przynajmniej trzech uprawnionych konserwatorów dzieł sztuki i trzech techników o wysokich kwalifikacjach i z długoletnią praktyką.
2. Przed przystąpieniem do prac należy wykonać niezbędne badania konserwatorskie w tym zbadać podstawowe pigmenty, spoiwa, gatunki drewna i inne niezbędne badania.
3. Należy prowadzić stały pomiar wilgotności i temperatury w kościele przez dłuższy okres czasu- ok. pół roku min. i zapewnić podobne warunki w pracowni.
4. Na każdym etapie prac należy zwołać komisję konserwatorską w celu podjęcia szczegółowych dalszych ustaleń dotyczących postępowania konserwatorskiego.
5. Należy uszanować efekty prac konserwatorskich prowadzonych w 1994 r. Wytyczne prof. Mariana Paciorka z dn.11.03.1994 r. dla czterech ołtarzy bocznych i rzeźby Chrystusa Ukrzyżowanego pozostają nadal ważne. (w zał. do pozwolenia)
6. Do dodatkowego impregnowania niektórych elementów drewnianych wymagających strukturalnego wzmocnienia należy zastosować ten sam impregnat jaki stosowano podczas konserwacji w 1994 r. czyli OSOLAN KL w toluenie 5% i następnie 10% + dodatek środka owadobójczego.
7. Przy pracach konserwatorskich należy zapewnić konsultacje historyka sztuki.

UZASADNIENIE

Wyżej wymienione drewniane, polichromowane, złocone i srebrzone wyposażenie kościoła wraz z obrazami na płótnie, rzeźbami i detalem architektonicznym zostało wpisane do rejestru zabytków decyzją z dnia 9.03.1972 r. i z dnia 29.07.2015 r. pod nr B-399/M. Ze względu na wysoką rangę artystyczną i historyczną obiektów stawia się dodatkowe wymagania dotyczące doświadczenia konserwatorów dzieł sztuki i techników – wykonawców prac. Ustawa z dnia 23 lipca 2003 r. o ochronie zabytków i opiece nad zabytkami w art.6 ust.1 pkt 2 lit. a stanowi, że pod względem rzeczowym ochronie i opiece podlegają, zabytki ruchome bez względu na stan zachowania. Zgodnie z art. 36 ust.1.cyt. ustawy i przywołanym w podstawie prawnej Porozumieniem, wszelkie prace przy zabytku wpisanym do rejestru zabytków wymagają obligatoryjnie pozwolenia Miejskiego Konserwatora Zabytków. Ustawa o ochronie zabytków i opiece nad zabytkami uzależnia możliwość prowadzenia - przy zabytku wpisanym do rejestru – prac konserwatorskich, restauratorskich lub robót budowlanych od ich prawidłowości konserwatorskiej, t.j. zgodności z zakresem, metodologią i celami ochrony zabytku. Tryb i sposób wydawania pozwoleń na prowadzenie prac przy zabytku wpisanym do rejestru określa, przywołane w podstawie prawnej niniejszej decyzji, rozporządzenie ministra kultury.

Zakres projektowanych prac jest dopuszczalny ze stanowiska konserwatorskiego i zgodny z przepisami ustawy z dnia 23 lipca 2003 r. o ochronie zabytków i opiece nad zabytkami (tj. Dz.U. z 2014.poz.1446 ze zm.).

POUCZENIE

- I. Miejski Konserwator Zabytków, na podstawie art. 47 ustawy z dnia 23 lipca 2003 roku o ochronie zabytków i opiece nad zabytkami, może wznowić postępowanie w sprawie wydanego pozwolenia, a następnie zmienić je lub cofnąć, w drodze decyzji, jeżeli w trakcie wykonywania wskazanych w pozwoleniu prac lub badań wystąpiły nowe fakty i okoliczności, mogące doprowadzić do uszkodzenia lub zniszczenia zabytku.
- II. Miejski Konserwator Zabytków w Krakowie, na podstawie art. 43 ustawy z dnia 23 lipca 2003 roku o ochronie zabytków i opiece nad zabytkami, po stwierdzeniu, że prace prowadzone są w sposób odbiegający od zakresu i warunków określonych w pozwoleniu lub nieprawidłowo, wydaje decyzję o wstrzymaniu tych prac.
- III. Stwierdzenie, że prace wykonane zostały niezgodnie z przyjętym zakresem i warunkami lub nieprawidłowo spowoduje wydanie przez Miejskiego Konserwatora Zabytków w Krakowie, na podstawie art. 45 ustawy z dnia 23 lipca 2003 r. o ochronie zabytków i opiece nad zabytkami, decyzji:
 1. nakazującej przywrócenie zabytku do poprzedniego stanu lub uporządkowanie terenu, w określonym terminie, albo
 2. zobowiązującej do doprowadzenia zabytku do jak najlepszego stanu we wskazanym sposób i w określonym terminie.
- IV. Osoba, która dopuściła się naruszenia przepisów o zabytkach lub naruszyła zakres i warunki określone w pozwoleniu, zobowiązana jest na własny koszt wykonać czynności nakazane w decyzji.
- V. Od niniejszej decyzji, na podstawie art. 127, art. 129 ustawy Kodeks postępowania administracyjnego, służy odwołanie do Ministra Kultury - Generalnego Konserwatora Zabytków, ul. Krakowskie Przedmieście 15/17, 00-071 Warszawa, za pośrednictwem Miejskiego Konserwatora Zabytków (ul. Kanonicza 24, 31-002 Kraków) w terminie 14 dni od dnia otrzymania decyzji.
- VI. Na podstawie art. 1 ust 1 pkt 1 lit c, art. 5 oraz art. 6 ust. 1 pkt 3 ustawy z dnia 16 listopada 2006 r. o opłacie skarbowej (t.j. Dz. U. z 2015 poz.783 ze zm.) pozwolenie niniejsze podlega opłacie skarbowej w kwocie 82 zł. Wysokość opłaty określona została w części III pkt. 44 ppkt 2 załącznika do cytowanej ustawy.

z up. PREZYDENTA MIASTA

Jerzy Zbiegień
Miejski Konserwator Zabytków

Decyzja niniejsza jest ostateczna

z dniem 25.05.2016r.

Kraków, dnia 13.04.2017r.

KIEROWNIK REFERATU

Jakub Kubicha
Jakub Kubicha

Otrzymują:

- 1 x Adresat + zał. (2 tomy programu kons. + wytyczne prof. M. Paciorka)
- 2 x a/a + zał. (2 tomy programu kons. + wytyczne prof. M. Paciorka)

Do wiadomości:

- 1 x WUOZ

DECYZJA Nr 174/16
Miejskiego Konserwatora Zabytków
zmieniająca Pozwolenie nr 283/16 z dnia 10.05.2016 r.

Na podstawie art. 104 §1 w związku z art. 155 ustawy z dnia 14 czerwca 1960 r. kodeks postępowania administracyjnego (t.j. Dz. U. z 2016 r., poz. 23 ze zm.), a także art. 89 pkt. 2 i art. 91 ust. 4 pkt. 4 ustawy o ochronie zabytków i opiece nad zabytkami z dnia 23 lipca 2003 r. (t.j. Dz. U. z 2014 r., poz. 1446 ze zm.) oraz § 1 i 2 porozumienia pomiędzy Wojewodą Małopolskim a Prezydentem Miasta Krakowa z dnia 11 maja 2010 roku, w sprawie powierzenia prowadzenia niektórych spraw z zakresu właściwości Małopolskiego Wojewódzkiego Konserwatora Zabytków (Dz. Urz. Woj. Małop. z 2010 r. nr 283, poz. 1887 ze zm.).

po rozpatrzeniu wniosku z dnia 1.12.2016 r. (data wpływu: 2.12.2016 r.), złożonego przez Parafię Rzymsko- Katolicką p.w. św. Bartłomieja Apostoła w Krakowie Mogile, ul. Klasztorna 11, 31- 979 Kraków reprezentowaną przez p. Małgorzatę Leonowicz, ul. Kujawska 1/43, 30- 042 Kraków

**Miejski Konserwator Zabytków
zmienia**

w zakresie terminu ważności Pozwolenie nr 283/16 z dnia 10.05.2016 r. na prowadzenie prac konserwatorskich przy ruchomym wyposażeniu kościoła św. Bartłomieja w Mogile wpisanym do rejestru zabytków ruchomych pod nr B-399/M decyzją z dnia 9.03.1972 r. i decyzją z dnia 29.07.2015 r.

w wersji nr 66 :

jest –

„II. Termin ważności pozwolenia: do 31.12.2018 r.”

winno być –

„II. Termin ważności pozwolenia: 31.12.2020 r.”

Pozostała treść Pozwolenia nr 283/16 z dnia 10.05.2016 r. oraz zawarte w nim warunki dodatkowe pozostają bez zmian.

UZASADNIENIE

W związku z prośbą Parafii zawartą w piśmie z dnia 1.12.2016 r. z informacją o staraniach o dotację na remont konserwatorski drewnianego kościoła pw. św. Bartłomieja i jego otoczenia z funduszy europejskich dla architektury drewnianej Województwa Małopolskiego na lata 2017-2012 (Dziedzictwo Regionalne) należało postanowić jak wyżej.

POUCZENIE

Od niniejszej decyzji, na podstawie art. 127, art. 129 ustawy Kodeks postępowania administracyjnego, służy odwołanie do Ministra Kultury - Generalnego Konserwatora Zabytków, ul. Krakowskie Przedmieście 15/17, 00-071 Warszawa, za pośrednictwem Miejskiego Konserwatora Zabytków (ul. Kanonicza 24, 31-002 Kraków) w terminie 14 dni od dnia otrzymania decyzji.

Decyzja niniejsza **podlega opłacie skarbowej w wysokości 41 zł**, na podstawie ustawy z dnia 16 listopada 2006 r. o opłacie skarbowej ((t.j. Dz. U. z 2016 r. poz. 1827).

Decyzja niniejsza jest ostateczna

z dniem 14.01.2017r.

Kraków, dnia 13.04.2017r.

KIEROWNIK REFERATU

Jakub Kubicha

z up. PREZYDENTA MIASTA

Jerzy Zbiegień
Miejski Konserwator Zabytków

otrzymują:

1 x Adresat

2 x a/a

Do wiadomości:

1 x Małopolski Wojewódzki Konserwator Zabytków, ul. Kanonicza 24, 31- 002 Kraków

DECYZJA Nr *196/2020*
Miejskiego Konserwatora Zabytków
zmieniająca Pozwolenie nr 283/16 z dnia 10.05.2016 r.

Na podstawie art.155 w związku z art. 104 §1 ustawy z dnia 14 czerwca 1960 r. kodeks postępowania administracyjnego (Dz. U. z 2020 r. poz. 256 ze zm.), a także art. 89 pkt 2 i art. 91 ust. 4 pkt 4 ustawy o ochronie zabytków i opiece nad zabytkami (tj. Dz. U. z 2020 r. poz. 282 ze zm.) oraz porozumienia pomiędzy Wojewodą Małopolskim a Prezydentem Miasta Krakowa z dnia 11 maja 2010 roku, w sprawie powierzenia prowadzenia niektórych spraw z zakresu właściwości Małopolskiego Wojewódzkiego Konserwatora Zabytków (Dz. Urz. Woj. Małop. z 2010 r. Nr 283, poz. 1887 oraz z 2013 r., poz. 6679)

po rozpatrzeniu wniosku z dnia 23.09.2020 r. (data wpływu: 24.09.2020 r.), złożonego przez Parafię Rzymsko- Katolicką p.w. św. Bartłomieja Apostoła w Krakowie Mogile, ul. Klasztorna 11, 31- 979 Kraków reprezentowaną przez p. Małgorzatę Leonowicz, ul. Kujawska 1/43, 30- 042 Kraków

**Miejski Konserwator Zabytków
zmienia**

w zakresie terminu ważności Pozwolenie nr 283/16 z dnia 10.05.2016 r. na prowadzenie prac konserwatorskich przy ruchomym wyposażeniu kościoła św. Bartłomieja w Mogile wpisanym do rejestru zabytków ruchomych pod nr B-399/M decyzją z dnia 9.03.1972 r. i decyzją z dnia 29.07.2015 r.

w wersji nr 66 :
jest –

„II. Termin ważności pozwolenia: do 31.12.2018 r.”

winno być –

„II. Termin ważności pozwolenia: 31.12.2023 r.”

Pozostała treść Pozwolenia nr 283/16 z dnia 10.05.2016 r. oraz zawarte w nim warunki dodatkowe pozostają bez zmian.

UZASADNIENIE

W związku z prośbą Parafii zawartą w piśmie z dnia 23.09.2020 r. z informacją o przeprowadzeniu w pierwszej kolejności prac przy prawidłowym zabezpieczeniu budowli tj. wykonaniu nowego krycia gontem dachu poprzedzonego naprawą konstrukcji więźby, fumigacją obiektu oraz wykonaniu prawidłowego zabezpieczenia przeciwpożarowego i wykonaniu izolacji należało postanowić jak wyżej.

POUCZENIE

Od niniejszej decyzji, na podstawie art. 127, art. 129 ustawy Kodeks postępowania administracyjnego, służy odwołanie do Ministra Kultury i Dziedzictwa Narodowego- Generalnego Konserwatora Zabytków, ul. Krakowskie Przedmieście 15/17, 00-071 Warszawa, za pośrednictwem Miejskiego Konserwatora Zabytków (ul. Biskupia 18, 31-144 Kraków) w terminie 14 dni od dnia otrzymania decyzji.

Decyzja niniejsza **podlega opłacie skarbowej w wysokości 41 zł**, na podstawie ustawy z dnia 16 listopada 2006 r. o opłacie skarbowej (tj. Dz. U. z 2019 r. poz. 1000 ze zm.).

-up. PREZYDENTA MIASTA

Jerzy Zbiegien
Miejski Konserwator Zabytków

Otrzymują:

1 x Adresat
2 x a/a

Do wiadomości:

1 x Małopolski Wojewódzki Konserwator Zabytków, ul. Kanonicza 24, 31- 002 Kraków

GŁÓWNY SPECJALISTA

E. Wyszynska
Elżbieta Wyszynska

Decyzja niniejsza jest ostateczna

z dniem *17.11.2020*

Kraków, dnia *23.11.2020*



DECYZJA Nr 199/2020

Miejskiego Konserwatora Zabytków

w sprawie zmiany pozwolenia konserwatorskiego nr 504/15 z dnia 08.10.2015 r.

Na podstawie art. 155 w związku z art. 104 §1 ustawy z dnia 14 czerwca 1960 r. kodeks postępowania administracyjnego (t.j. Dz.U. z 2020 r., poz. 256 ze zm.) a także art. 89 pkt 2 i art. 91 ust. 4 pkt 4 ustawy o ochronie zabytków i opiece nad zabytkami (t.j. Dz. U. z 2020 r. poz. 282 ze zm.) oraz § 1 i 2 porozumienia pomiędzy Wojewodą Małopolskim a Prezydentem Miasta Krakowa z dnia 11 maja 2010 roku, w sprawie powierzenia prowadzenia niektórych spraw z zakresu właściwości Małopolskiego Wojewódzkiego Konserwatora Zabytków (Dz. Urz. Woj. Małop. z 2010 r. Nr 283, poz. 1887 oraz z 2013 r., poz. 6679)

po rozpatrzeniu wniosku z dnia 23.09.2020 r. (data wpływu: 24.09.2020 r.) złożonego przez Parafię Rzymsko-Katolicką pw. św. Bartłomieja Apostoła w Krakowie Mogile, ul. Klasztorna 11, 31-979 Kraków, reprezentowaną przez Panią Małgorzatę Leonowicz, ul. Kujawska 1/43, 30-042 Kraków

**Miejski Konserwator Zabytków
zmienia**

pozwolenie nr 504/15 z dnia 08.10.2015 r. (znak pisma: KZ-02.4125.1.88.2015.MS) na prowadzenie prac budowlano-konserwatorskich przy kościele pw. św. Bartłomieja Apostoła w Krakowie Mogile, wpisanym do rejestru zabytków pod nr A-13 na podstawie decyzji z 07.03.1930 r., w zakresie objętym dokumentacjami pn.: „Ekspertyza o stanie technicznym i przyczynach uszkodzeń wraz z programem naprawczym kościoła filialnego pw. św. Bartłomieja w Mogile. Ekspertyza zaktualizowana” autorstwa dr. inż. Lecha J. Engela oraz prof. dr. hab. inż. Jerzego Jasieńko, maj 2008, aktualizacja październik 2014 r.; „Projekt budowlano-konserwatorski remontu elementów konstrukcyjnych kościoła filialnego pw. św. Bartłomieja Apostoła w Mogile. Projekt zaktualizowany” autorstwa dr. inż. Lecha J. Engela – październik 2014 r.; „Ramowy program prac remontowo konserwatorskich dotyczących elementów architektoniczno-konstrukcyjnych drewnianego kościoła parafialnego pw. św. Bartłomieja Apostoła w Mogile, polichromii ścian i sufitów wewnątrz kościoła i zakrystii” autorstwa mgr Katarzyny Magrysiewicz-Dobrzańskiej, maj-czerwiec 2015 r.

w następujący sposób:

w miejsce dotychczasowego terminu ważności pozwolenia, tj. do dnia 31.12.2020 r.,

wpisuje się termin ważności: 31.12.2023 r.

Pozostała treść pozwolenia konserwatorskiego nr 504/15 pozostaje bez zmian.

UZASADNIENIE

Biorąc pod uwagę fakt, że inwestycja objęta ww. pozwoleniem nie została zrealizowana a prace podlegają etapowaniu, wnioskowana zmiana terminu ważności pozwolenia jest uzasadniona.

Na mocy art. 155 Kodeksu postępowania administracyjnego „Decyzja ostateczna, na mocy której strona nabyła prawo, może być w każdym czasie za zgodą strony uchylona lub zmieniona przez organ administracji publicznej, który ją wydał jeżeli przepisy szczególne nie sprzeciwiają się uchyleniu lub zmianie takiej decyzji i przemawia za tym interes społeczny lub słuszny interes strony”. Mając na uwadze słuszny interes strony należało orzec jak powyżej.

POUCZENIE

I. Od niniejszej decyzji, na podstawie art. 127, art. 129 ustawy Kodeks postępowania administracyjnego, służy odwołanie do Ministra Kultury - Generalnego Konserwatora Zabytków, ul. Krakowskie Przedmieście 15/17, 00-071 Warszawa, za pośrednictwem Miejskiego Konserwatora Zabytków (ul. Biskupia 18, 31-144 Kraków) w terminie 14 dni od dnia otrzymania decyzji.

II. Strony, w trakcie biegu terminu do wniesienia odwołania, poprzez złożenie organowi prowadzącemu postępowanie oświadczeń, mogą zrzec się prawa do wniesienia odwołania. Z chwilą złożenia takiego oświadczenia przez ostatnią ze stron decyzja staje się ostateczna i prawomocna.

Decyzja niniejsza podlega opłacie w wysokości 41 zł, na podstawie ustawy z dnia 16 listopada 2006 r. o płacie skarbowej (t.j. Dz. U. z 2019 r. poz. 1000 ze zm).

z up. PREZYDENTA MIASTA

Jerzy Zbiegień
Miejski Konserwator Zabytków

Decyzja niniejsza jest ostateczna

z dniem 7.11.2020r

Kraków, dnia 2.12.2020r

GLÓWNY SPECJALISTA

M. Szkoła
Michał Szkoła

Otrzymują:

① x Pani Małgorzata Leonowicz, ul. Kujawska 1/43, 30-042 Kraków - pełnomocnik

2 x aa + zał.

Do wiadomości:

1 x Małopolski Wojewódzki Konserwator Zabytków, ul. Kanonicza 24, 31-002 Kraków